

**PROGNOZA ODDZIAŁYWANIA NA
ŚRODOWISKO
„PROGRAMU OCHRONY ŚRODOWISKA
DLA POWIATU PRUDNICKIEGO
NA LATA 2020-2023 Z PERSPEKTYWĄ
DO ROKU 2027”**

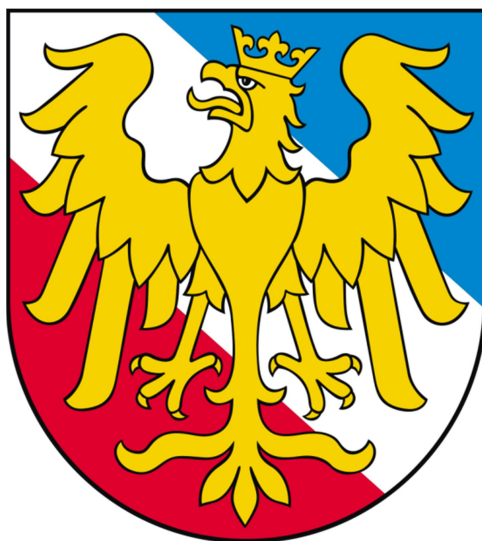



ul. Styki 8/3
45-753 Opole
tel. 77-474-24-57
kom. 605-26-24-27
e-mail: albeko@poczta.fm

Wykonawcą
Prognozy oddziaływania na środowisko
„Programu Ochrony Środowiska dla Powiatu Prudnickiego
na lata 2020-2023 z perspektywą do roku 2027”
był zespół
firmy ALBEKO pod kierunkiem mgr inż. Beaty Podgórskiej

SPIS TREŚCI

1. STAN FORMALNO-PRAWNY I CEL SPORZĄDZENIA PROGNOZY	5
2. ZAKRES MERYTORYCZNY PROGNOZY ODDZIAŁYWANIA PROGRAMU OCHRONY ŚRODOWISKA	5
3. ZASTOSOWANE METODY I WYKORZYSTANE MATERIAŁY	6
4. INFORMACJE O ZAWARTOŚCI, GŁÓWNYCH CELACH PROGRAMU OCHRONY ŚRODOWISKA I POWIĄZANIU Z INNYMI DOKUMENTAMI	7
5. OCENA STOPNIA REALIZACJI CELÓW I ZADAŃ Z PROGRAMU OCHRONY ŚRODOWISKA DLA POWIATU PRUDNICKIEGO	7
6. OKREŚLENIE, ANALIZA I OCENA ISTNIEJĄCEGO STANU ŚRODOWISKA ORAZ POTENCJALNYCH ZMIAN TEGO STANU W PRZYPADKU BRAKU REALIZACJI PROJEKTOWANEGO DOKUMENTU	11
6.1. CHARAKTERYSTYKA OGÓLNA POWIATU PRUDNICKIEGO	11
6.2. OCENA STANU ŚRODOWISKA	15
6.3. POTENCJALNE ZMIANY STANU ŚRODOWISKA W PRZYPADKU BRAKU REALIZACJI PROJEKTU	23
7. OKREŚLENIE, ANALIZA I OCENA STANU ŚRODOWISKA NA OBSZARACH OBJĘTYCH PRZEWIDYWANYM ZNACZĄCYM ODDZIAŁYWANIEM	23
7.1. WODY POWIERZCHNIOWE I PODZIEMNE	23
7.1.1. Wody powierzchniowe	23
7.1.2. Wody podziemne	26
7.2. POWIETRZE ATMOSFERYCZNE	28
7.3. ADAPTACJA DO ZMIAN KLIMATU	31
7.4. HAŁAS	31
7.5. PROMIENIOWANIE NIEJONIZUJĄCE	31
7.6. ZASOBY PRZYRODNICZE	32
7.7. POWIERZCHNIA ZIEMI	32
7.8. GOSPODARKA ODPADAMI	33
8. OKREŚLENIE, ANALIZA I OCENA ISTNIEJĄCYCH PROBLEMÓW OCHRONY ŚRODOWISKA ISTOTNYCH Z PUNKTU WIDZENIA PROGRAMU	34
8.1. WODY POWIERZCHNIOWE I PODZIEMNE	34
8.2. ADAPTACJA DO ZMIAN KLIMATU I NADZWYCZAJNE ZAGROŻENIA ŚRODOWISKA	35
8.3. POWIETRZE ATMOSFERYCZNE	38
8.4. HAŁAS	42
8.5. PROMIENIOWANIE NIEJONIZUJĄCE	48
8.6. ZASOBY PRZYRODNICZE	48
8.7. POWIERZCHNIA ZIEMI	48
8.8. GOSPODARKA ODPADAMI	49
9. OKREŚLENIE, ANALIZA I OCENA CELÓW OCHRONY ŚRODOWISKA USTANOWIONYCH NA SZCZEBLU MIĘDZYNARODOWYM, WSPÓLNOTOWYM I KRAJOWYM, ISTOTNYCH Z PUNKTU WIDZENIA PROGRAMU OCHRONY ŚRODOWISKA, ORAZ SPOSOBY, W JAKICH TE CELE I INNE PROBLEMY ŚRODOWISKA ZOSTAŁY UWZGLĘDNIONE PODCZAS OPRACOWYWANIA DOKUMENTU	50
9.1. CELE OCHRONY ŚRODOWISKA OKREŚLONE W PROGRAMIE OCHRONY ŚRODOWISKA DLA POWIATU PRUDNICKIEGO	50
9.1.1. Cele wynikające z polityki unijnej	50
9.1.2. CELE WYNIKAJĄCE STRATEGII BEZPIECZEŃSTWO ENERGETYCZNE I ŚRODOWISKO	52
9.1.3. Zgodność celów projektu Programu Ochrony Środowiska dla Powiatu Prudnickiego z zapisami Ustawy o ochronie przyrody	55
9.1.4. Zgodność celów projektu Programu Ochrony Środowiska dla Powiatu Prudnickiego z zapisami KPGO 2022 oraz PGOWO (2012-2017)	55
10. OKREŚLENIE, ANALIZA I OCENA PRZEWIDYWANYCH ZNACZĄCYCH ODDZIAŁYWAŃ NA ŚRODOWISKO, W TYM ODDZIAŁYWANIA BEZPOŚREDNIE, POŚREDNIE, WTÓRNE, SKUMULOWANE, KRÓTKOTERMINOWE, ŚREDNIOTERMI-NOWE I DŁUGOTERMINOWE, STAŁE I CHWILOWE ORAZ POZYTYWNE I NEGATYWNE	56
10.1. PODSUMOWANIE PRZEWIDYWANYCH ODDZIAŁYWAŃ NA POSZCZEGÓLNE ASPEKTY ŚRODOWISKA, W SZCZEGÓLNOŚCI NA OBSZARY OBJĘTE OCHRONĄ	63
10.1.1. Ochrona i wzmocnienie ochrony form ochrony przyrody, w tym przywrócenie lub utrzymanie właściwego stanu ochrony siedlisk przyrodniczych oraz gatunków w ramach sieci Natura 2000 i innych form ochrony przyrody	63
10.1.2. Oddziaływanie na wody	66

10.1.3. Oddziaływania na klimat akustyczny	67
10.1.4. Oddziaływanie na powietrze	68
10.1.5. Oddziaływanie na powierzchnię ziemi i krajobraz	69
10.1.6. Oddziaływanie na zasoby naturalne	69
10.1.7. Oddziaływanie na ludzi	70
10.1.8. Oddziaływanie na zabytki i dobra materialne	70
11. ROZWIĄZANIA MAJĄCE NA CELU ZAPOBIEGANIE, OGRANICZANIE LUB KOMPENSACJĘ PRZYRODNICZĄ NEGATYWNYCH ODDZIAŁYWAŃ NA ŚRODOWISKO, MOGĄCYCH BYĆ REZULTATEM REALIZACJI PROGRAMU OCHRONY ŚRODOWISKA	74
12. ODDZIAŁYWANIA TRANSGRANICZNE	76
13. ANALIZA ROZWIĄZAŃ ALTERNATYWNYCH DO ROZWIĄZAŃ ZAPROPONOWANYCH W PROGRAMIE OCHRONY ŚRODOWISKA	76
14. PROPOZYCJE DOTYCZĄCE PRZEWIDYWANYCH METOD ANALIZY SKUTKÓW REALIZACJI POSTANOWIEŃ PROJEKTOWANYM PROGRAMIE OCHRONY ŚRODOWISKA ORAZ CZĘSTOTLIWOŚCI JEJ PRZEPROWADZANIA	76
15. PODSUMOWANIE I WNIOSKI	77
16. STRESZCZENIE	78
17. LITERATURA	84

SPIS TABEL

Tabela 1. Liczba ludności w Powiecie Prudnickim	13
Tabela 2. Wskaźnik lesistości poszczególnych gmin Powiatu Prudnickiego	16
Tabela 3. Udział procentowy powierzchni obszarów chronionych w poszczególnych powiatach województwa opolskiego	16
Tabela 4. Wykaz pomników przyrody na terenie Powiatu Prudnickiego	19
Tabela 5. Zasoby geologiczne i przemysłowe złóż na terenie Powiatu Prudnickiego znajdujące się w bazie zasobów geologicznych PIG	22
Tabela 6. Wyniki oceny wykonanej dla Jednolitych Części Wód Powierzchniowych zlokalizowanych na obszarze Powiatu Prudnickiego w 2018 roku	25
Tabela 7. Charakterystyka punktów pomiarowych wód podziemnych w 2018 roku na terenie Powiatu Prudnickiego	27
Tabela 8. Wyniki rocznej oceny jakości powietrza za rok 2018.	29
Tabela 9. Ilość odpadów komunalnych odebranych/zebranych z terenu Powiatu Prudnickiego w latach 2015-2018	33
Tabela 10. Informacja o występowaniu wyrobów azbestowych na terenie Powiatu Prudnickiego	34
Tabela 11. Średni dobowy ruch (SDR) na drogach w obrębie Powiatu Prudnickiego	40
Tabela 12. Zestawienie odcinków dróg krajowych objętych analizą na terenie powiatu prudnickiego.	42
Tabela 13. Przekroczenia wartości dopuszczalnych dla wskaźnika L_{DWN} na obszarze powiatu prudnickiego.	43
Tabela 14. Przekroczenia wartości dopuszczalnych dla wskaźnika L_N na obszarze powiatu prudnickiego.	43
Tabela 15. Poziomy dźwięku w środowisku określone przez wskaźnik L_{DWN} na obszarze powiatu prudnickiego.	43
Tabela 16. Poziomy dźwięku w środowisku określone przez wskaźnik L_N na obszarze powiatu prudnickiego.	44
Tabela 17. Przekroczenia dopuszczalnych poziomów hałasu na odcinku drogi krajowej nr 40 w powiecie prudnickim.	46
Tabela 18. Zestawienie działań naprawczych dla odcinka drogi krajowej nr 40 na terenie powiatu prudnickiego.	46
Tabela 19. Powiązanie celów ochrony środowiska określone w Programie Ochrony Środowiska dla Powiatu Prudnickiego VI Wspólnotowym Programem Działań w Zakresie Środowiska Naturalnego	51
Tabela 20. Powiązanie celów ochrony środowiska określone w Programie Ochrony Środowiska dla Powiatu Prudnickiego ze Strategią Bezpieczeństwa Energetycznego i Środowiska	53
Tabela 21. Przewidywane znaczące oddziaływania na poszczególne aspekty środowiska.	57
Tabela 22. Matryca oddziaływań kierunków, charakteru i czasu działań proponowanych w Programie Ochronie Środowiska przedsięwzięć realizowanych na terenie Powiatu Prudnickiego	72

1. STAN FORMALNO-PRAWNY I CEL SPORZĄDZENIA PROGNOZY

Obowiązek sporządzenia prognozy oddziaływania na środowisko do projektów dokumentów strategicznych - programów, planów i polityk wynika z art. 46 oraz art. 51 **Ustawy o udostępnianiu informacji o środowisku i jego ochronie, udziale społeczeństwa w ochronie środowiska oraz o ocenach oddziaływania na środowisko (Dz.U. 2018 poz. 2081 – tekst jednolity ze zm.)**. Przepisy tej ustawy zobowiązują organ opracowujący projekt Programu Ochrony Środowiska (POŚ) dla Powiatu Prudnickiego na lata 2020-2023 z perspektywą do roku 2027 do sporządzenia dokumentacji prognozy oddziaływania na środowisko oraz przeprowadzenia postępowania w sprawie oceny oddziaływania na środowisko z udziałem społecznym.

Regionalny Dyrektor Ochrony Środowiska w Opolu pismem WOOŚ.411.4.22.2019.MO z dnia 19 sierpnia 2019 r. określił, że istnieje konieczność przeprowadzenia strategicznej oceny oddziaływania na środowisko, jednocześnie uzgodnił zakres prognozy zgodnie z wymogami określonymi w art. 51 ust. 2 oraz art. 52 ust. 1 i 2 cytowanej wyżej ustawy.

Prognoza wskazuje na możliwe negatywne skutki realizacji Programu Ochrony Środowiska i przedstawia zalecenia dotyczące przeciwdziałania ewentualnym negatywnym skutkom oraz przedstawia sposoby ich minimalizacji.

2. ZAKRES MERYTORYCZNY PROGNOZY ODDZIAŁYWANIA PROGRAMU OCHRONY ŚRODOWISKA

Zakres Prognozy uzgodniony na podstawie art. 53 **Ustawy o udostępnianiu informacji o środowisku i jego ochronie, udziale społeczeństwa w ochronie środowiska oraz o ocenach oddziaływania na środowisko** jest zgodny z wymogami określonymi w art. 51 ust. 2 oraz art. 52 ust. 1 i 2 cytowanej wyżej ustawy i powinien:

1) zawierać:

- a) informacje o zawartości, głównych celach projektowanego dokumentu oraz jego powiązaniach z innymi dokumentami,
- b) informacje o metodach zastosowanych przy sporządzaniu prognozy,
- c) propozycje dotyczące przewidywanych metod analizy skutków realizacji postanowień projektowanego dokumentu oraz częstotliwości jej przeprowadzania,
- d) informacje o możliwym transgranicznym oddziaływaniu na środowisko,
- e) streszczenie sporządzone w języku niespecjalistycznym;

2) określać, analizować i oceniać:

- a) istniejący stan środowiska oraz potencjalne zmiany tego stanu w przypadku braku realizacji projektowanego dokumentu,
- b) stan środowiska na obszarach objętych przewidywanym znaczącym oddziaływaniem,
- c) istniejące problemy ochrony środowiska istotne z punktu widzenia realizacji projektowanego dokumentu, w szczególności dotyczące obszarów podlegających ochronie na podstawie ustawy z dnia 16 kwietnia 2004 r. o ochronie przyrody (Dz. U. 2018, poz. 142 - tekst jednolity).
- d) cele ochrony środowiska ustanowione na szczeblu międzynarodowym, wspólnotowym i krajowym, istotne z punktu widzenia projektowanego dokumentu, oraz sposoby, w jakich te cele i inne problemy środowiska zostały uwzględnione podczas opracowywania dokumentu,
- e) przewidywane znaczące oddziaływania, w tym oddziaływania bezpośrednie, pośrednie, wtórne, skumulowane, krótkoterminowe, średnioterminowe i długoterminowe, stałe i chwilowe oraz pozytywne i negatywne, na cele i przedmiot ochrony obszaru Natura 2000 oraz integralność tego obszaru, a także na środowisko, a w szczególności na:

- różnorodność biologiczną,
- ludzi,
- zwierzęta,
- rośliny,
- wodę,
- powietrze,

- powierzchnię ziemi,
 - krajobraz,
 - klimat,
 - zasoby naturalne,
 - zabytki,
 - dobra materialne
- z uwzględnieniem zależności między tymi elementami środowiska i między oddziaływaniami na te elementy;

3) przedstawiać:

a) rozwiązania mające na celu zapobieganie, ograniczanie lub kompensację przyrodniczą negatywnych oddziaływań na środowisko, mogących być rezultatem realizacji projektowanego dokumentu, w szczególności na cele i przedmiot ochrony obszaru Natura 2000 oraz integralność tego obszaru,

b) biorąc pod uwagę cele i geograficzny zasięg dokumentu oraz cele i przedmiot ochrony obszaru Natura 2000 oraz integralność tego obszaru – rozwiązania alternatywne do rozwiązań zawartych w projektowanym dokumencie wraz z uzasadnieniem ich wyboru oraz opis metod dokonania oceny prowadzącej do tego wyboru albo wyjaśnienie braku rozwiązań alternatywnych, w tym wskazania napotkanych trudności wynikających z niedostatków techniki lub luk we współczesnej wiedzy.

Celem wykonania Prognozy jest identyfikacja potencjalnych oddziaływań na środowisko będących wynikiem realizacji Programu Ochrony Środowiska oraz ocena jego natężenia, a także określenie czy w należyty sposób został uwzględniony w dokumencie interes środowiska przyrodniczego i kulturowego.

3. ZASTOSOWANE METODY I WYKORZYSTANE MATERIAŁY

Przy opracowywaniu niniejszej Prognozy oparto się na ustawie z dnia 3 października 2008 r. **o udostępnianiu informacji o środowisku i jego ochronie, udziale społeczeństwa w ochronie środowiska oraz o ocenach oddziaływania na środowisko** (Dz.U. 2018 poz. 2081 – tekst jednolity ze zm.). Określa ona sposób postępowania w sprawie oceny oddziaływania na środowisko skutków realizacji programu. Proces opiniowania w ramach strategicznych ocen oddziaływania na środowisko oraz określenie zakresu i stopnia szczegółowości Prognozy prowadzi Regionalny Dyrektor Ochrony Środowiska.

Podczas opracowywania Prognozy kierowano się również Ustawą z dnia 16 kwietnia 2004 r. o ochronie przyrody (Dz. U. 2018, poz. 1614 - tekst jednolity). Ustawa ta uszczegóławia przepisy odnośnie obszarów podlegających ochronie.

Aby w pełni ocenić czy Program Ochrony Środowiska zawiera elementy zapewniające ochronę środowiska kierując się zasadą zrównoważonego rozwoju przy opracowywaniu Prognozy, obok aktów prawnych, wykorzystano szereg dokumentów strategicznych, szczebla regionalnego i krajowego, odnoszących się bezpośrednio jak i pośrednio do ochrony środowiska, przyrody oraz zdrowia i życia ludzi.

Przy opracowywaniu Prognozy zastosowano metodę macierzy interakcji. Przyjęta tu macierz jest wykresem siatki, w której w wierszach wpisano uruchamiane przez realizację Programu Ochrony Środowiska zamierzenia (cele strategiczne), a w kolumnach wpisano wskaźniki charakteryzujące i opisujące środowisko. Występowanie wzajemnego oddziaływania pomiędzy składnikami przeciwstawnych osi zaznaczono symbolem:

- **(+)** – realizacja celu spowoduje pozytywne oddziaływania i skutki w zakresie analizowanego zagadnienia,
- **(-)** – realizacja celu spowoduje negatywne oddziaływania i skutki w zakresie analizowanego zagadnienia,
- **(+/-)** – realizacja celu może spowodować zarówno pozytywne jak i negatywne oddziaływania i skutki w zakresie różnych aspektów analizowanego zagadnienia,
- **(0)** - realizacja celu nie wpływa w sposób zauważalny na analizowane zagadnienie

- **(N)** – brak możliwości jednoznacznego określenia spodziewanego oddziaływania i skutków, są one zależne od wyboru szczegółowych rozwiązań lub innych niemożliwych obecnie do przewidzenia i uwzględnienia w symulacji, uwarunkowań.

4. INFORMACJE O ZAWARTOŚCI, GŁÓWNYCH CELACH PROGRAMU OCHRONY ŚRODOWISKA I POWIĄZANIU Z INNYMI DOKUMENTAMI

W Prognozie oddziaływania na środowisko projektu Programu Ochrony Środowiska uwzględniono cele główne oraz cele pośrednie dotyczące poszczególnych komponentów środowiska. Do każdego z celów przyporządkowane zostały kierunki działań zmierzające do osiągnięcia postawionych celów.

W Programie Ochrony Środowiska dla Powiatu Prudnickiego cele środowiskowe skupiają się głównie na ochronie wód, ochronie powietrza, ochronie przed hałasem oraz ochronie przyrody. Określone cele mają wpłynąć odpowiednio na: utrzymanie i osiągnięcie dobrego stanu wszystkich wód, utrzymanie określonego stanu powietrza w zakresie pyłu PM10, zmniejszenie narażenia na ponadnormatywny hałas oraz zachowanie bioróżnorodności biologicznej.

Analizując cele sformułowane w POŚ dla Powiatu Prudnickiego, oprócz analizy ich wpływu na środowisko, należy dokonać odniesienia tych celów do kierunków działań określonych w dokumentach nadrzędnych (powiatowym i krajowym) oraz równoległych, określonych na szczeblu gminy. Od komplementarności i zharmonizowania tych celów w znacznym stopniu zależy możliwość osiągnięcia sukcesu polityki ekologicznej gminy.

Zadania wyznaczone w Programie Ochrony Środowiska wskazują szereg działań jakie mają być podjęte dla rozwoju gospodarczego regionu przy jednoczesnym utrzymaniu dobrego stanu środowiska. Ocenia się, że podjęte działania w perspektywie długoterminowej będą miały korzystny wpływ na środowisko regionu.

Ponadto projekt Programu Ochrony Środowiska dla Powiatu Prudnickiego jest zgodny z Ustawą o ochronie przyrody dnia 16 kwietnia 2004 r. (Dz.U. 2018, poz. 1614 - tekst jednolity). Na terenie Powiatu Prudnickiego ustanowiono następujące formy ochrony przyrody:

- Park Krajobrazowy Góry Opawskie,
- Obszar Chronionego Krajobrazu Bory Niemodlińskie,
- Obszar Natura 2000 – Góry Opawskie,
- Rezerwat przyrody Jeleni Dwór,
- Pomniki przyrody – 11 szt.

Cele wyznaczone w projekcie Programu Ochrony Środowiska uwzględniają cele ochrony i zakazy wyznaczone dla obszarów lub obiektów objętych ochroną w ramach aktów prawa miejscowego. Stopień zgodności zapisów projektu POŚ z zapisami aktów prawa miejscowego ustanawiających formy ochrony przyrody (w tym z ochroną gatunkową roślin, grzybów i zwierząt) określa się jako całkowity.

5. OCENA STOPNIA REALIZACJI CELÓW I ZADAŃ Z PROGRAMU OCHRONY ŚRODOWISKA DLA POWIATU PRUDNICKIEGO

Obecny dokument – Program Ochrony Środowiska dla Powiatu Prudnickiego na lata 2020-2023 z perspektywą do roku 2027 jest kontynuacją poprzedniej „Aktualizacji Programu Ochrony Środowiska dla Powiatu Prudnickiego na lata 2008-2011 z perspektywą na lata 2012-2015” przyjętej Uchwałą Nr XLVII/321/10 Rady Powiatu w Prudniku z dnia 25 października 2010 r. Dokument nie jest aktem prawa miejscowego, ma jedynie charakter kierunkowy, wyznaczone i opisane w nim zadania są wytyczną dla realizowania polityki środowiskowej na terenie gminy, stawiając jednocześnie szereg zadań inwestycyjnych i pozainwestycyjnych do wykonania

w ciągu 4 kolejnych lat. Wytyczone zadania mają w sposób optymalny pomagać kształtować ład przestrzenny, zgodny z bieżącymi wymogami ochrony środowiska. Realizacja części zadań wymaga dużych nakładów finansowych i współdziałania – tak urzędów administracji publicznej, jak i przedsiębiorstw i organizacji pozarządowych. Efekty realizacji wytyczonych zadań obserwowane są zwykle w długim horyzoncie czasowym, przy założonej ciągłości realizacji zadań poprawy i utrzymania stanu środowiska.

Ocena stopnia realizacji zadań wytyczonych w przyjętym Programie Ochrony Środowiska:

Przyjęty Program Ochrony Środowiska formułował zadania inwestycyjne i pozainwestycyjne tak dla Powiatu Prudnickiego, jak również dla szeregu instytucji i organizacji uczestniczących w wywieraniu wpływu na stan środowiska na terenie powiatu. Określenie stanu ich realizacji nie jest sprawą oczywistą i prostą ze względu na szereg elementów wpływających na realizację zadań, w tym m.in.:

- zmiany sytuacji ekonomiczno-gospodarczej kraju, województwa, gminy,
- zmiany priorytetów realizacyjnych w okresie obowiązywania programu,

I. Powietrze atmosferyczne

Wyniki analiz przeprowadzonych w ramach „Programu ochrony powietrza dla strefy opolskiej i strefy miasta Opola ze względu na przekroczenie poziomów dopuszczalnych pyłu PM10 i poziomu docelowego benzo(a)pirenu oraz poziomów dopuszczalnych pyłu PM 2,5, ozonu i benzenu dla strefy opolskiej” wskazują na zmniejszenie się w ostatnich latach zanieczyszczenia powietrza dwutlenkiem siarki, dwutlenkiem azotu i pyłem zawieszonym¹.

Jakość powietrza na terenie stref województwa opolskiego nie spełnia norm dla wartości dopuszczalnych i docelowych substancji w powietrzu. Analizy jakości powietrza oraz wyniki monitoringu jakości powietrza wskazują na występowanie obszarów przekroczeń dla norm stężeń pyłu zawieszonego PM10, pyłu zawieszonego PM2,5, benzo(a)pirenu oraz benzenu.

Aktualna aktualizacja Programu ochrony powietrza wskazuje na kierunki działań naprawczych, które muszą być podejmowane w celu poprawy jakości powietrza i uzyskania w roku 2025 jakości powietrza nie zagrażającej mieszkańcom województwa. Przeanalizowane w programie ochrony powietrza wyniki pomiarów w ciągu ostatnich 5 lat w zakresie stężeń pyłu zawieszonego PM10, a także ozonu można wskazuje na liczbę dni z przekroczonymi poziomami alarmowymi oraz poziomami informowania, które wskazywałyby na konieczność podjęcia dodatkowych działań krótkoterminowych. Dla benzenu, pyłu zawieszonego PM2,5 oraz benzo(a)pirenu działania można jedynie odnosić do poziomu średniorocznego.

Jakość powietrza w województwie opolskim stopniowo ulega poprawie i wysokości stężeń substancji zmniejszają się od 2011 roku. Mają na to wpływ warunki meteorologiczne oraz działania naprawcze jakie są realizowane w skali województwa, a także inne czynniki niezależne od samorządów. Jednakże w dalszym ciągu występują przekroczenia wartości dopuszczalnych i docelowych substancji w powietrzu. Obszary tych przekroczeń wyznaczone są w ramach oceny jakości powietrza oraz w ramach Programu ochrony powietrza.

Na podstawie „Oceny jakości powietrza za 2018 rok w województwie opolskim” obszar Powiatu Prudnickiego w ramach „strefy opolskiej” został zakwalifikowany:

- wg kryterium ochrony zdrowia do **klasy A** ze względu na poziom SO_2 , NO_2 , CO , Pb , As , Cd , Ni , C_6H_6 , O_3 , do **klasy C** z powodu przekroczeń dopuszczalnych poziomów substancji PM_{10} , $PM_{2,5}$ $B(a)P$.

Zgodnie z wykonaną oceną jakości powietrza do głównych przyczyn występowania przekroczeń w strefie opolskiej zaliczyć należy:

- oddziaływanie emisji związanych z indywidualnym ogrzewaniem budynków,
- oddziaływanie emisji z zakładów przemysłowych, ciepłowni, elektrowni,
- oddziaływanie emisji związanej z ruchem pojazdów,
- szczególne lokalne warunki rozprzestrzeniania się zanieczyszczeń,

¹ „Program ochrony powietrza dla strefy opolskiej i strefy miasta Opola ze względu na przekroczenie poziomów dopuszczalnych pyłu PM10 i poziomu docelowego benzo(a)pirenu oraz poziomów dopuszczalnych pyłu PM 2,5, ozonu i benzenu dla strefy opolskiej”.

W Programie Ochrony Środowiska dla Powiatu Prudnickiego przewidziano szereg zadań, zmierzających głównie do:

- realizacji przedsięwzięć termomodernizacyjnych,
- wykonywania remontów istniejących dróg m.in. zmiany nawierzchni,
- propagowania działań na rzecz ograniczenia niskiej emisji ze źródeł komunalnych m.in. wymian kotłów węglowych na paliwo gazowe, olej opałowy, biopaliwa,
- modernizacji kotłowni, wykorzystania energii odnawialnych.

II. Klimat akustyczny.

Klimat akustyczny na terenie Powiatu Prudnickiego kształtuje w znacznej mierze ruch komunikacyjny. Na poziom hałasu drogowego mają wpływ przede wszystkim:

- natężenie ruchu komunikacyjnego,
- udział transportu ciężkiego w strumieniu ruchu,
- prędkość ruchu pojazdów (ze wzrostem prędkości hałas rośnie),
- typ i stan techniczny pojazdów,
- nachylenie drogi,
- stan nawierzchni oraz płynność ruchu.

Staraniem Marszałka województwa opolskiego opracowany został „Program Ochrony Środowiska przed hałasem dla województwa opolskiego”, uchwalony uchwałą Sejmiku Województwa Opolskiego nr VIII/76/2019 z dn. 18 czerwca 2019 r.

Program ochrony środowiska przed hałasem został opracowany dla terenów poza aglomeracjami położonych wzdłuż dróg krajowych i dróg wojewódzkich o ruchu powyżej 3 000 000 pojazdów rocznie oraz linii kolejowych o natężeniu większym niż 30 000 przejazdów rocznie zlokalizowanych w województwie opolskim. Program jest aktualizacją poprzedniego „Programu ochrony środowiska przed hałasem dla terenów poza aglomeracjami położonych wzdłuż dróg o natężeniu powyżej 3 000 000 pojazdów rocznie i linii kolejowych o natężeniu większym niż 30 000 przejazdów rocznie dla województwa opolskiego na lata 2014-2019”, określonego uchwałą Nr IV/60/2015 Sejmiku Województwa Opolskiego z dnia 24 lutego 2015 r. (Dz. Urz. Woj. Opolskiego z 2015 r. poz. 973).

Przewidziane w Programie zadania zmierzają głównie do:

- przebudowy i modernizacji nawierzchni dróg,
- budowy ekranów akustycznych,
- przestrzegania zasad strefowania w planowaniu przestrzennym m.in. lokalizowania w sąsiedztwie przedsięwzięć o zbliżonej uciążliwości hałasu,
- ustalania i egzekwowania dopuszczalnych poziomów hałasu w środowisku przez właściwe organy i inspekcje ochrony środowiska.

III. Pola elektromagnetyczne.

Wojewódzki Inspektorat Ochrony Środowiska w Opolu w ramach monitoringu PEM przeprowadzał pomiary natężenia pola elektromagnetycznego w 2018 roku w czterech punktach pomiarowo – kontrolnych na terenie Powiatu Prudnickiego. W wyniku przeprowadzonych pomiarów stwierdzono, iż w badanych punktach pomiarowych na terenie powiatu nie wystąpiły przekroczenia dopuszczalnych poziomów pól elektromagnetycznych, co więcej wyniki kształtowały się znacznie poniżej dopuszczalnej normy PEM - 7 V/m.

Przewidziane w Programie zadania zmierzają głównie do:

- prowadzenia kontroli przez organy i inspekcje ochrony środowiska w zakresie przestrzegania obowiązujących pomiarów prawem dotyczącym ochrony środowiska,
- wnikliwego prowadzenia postępowań w sprawie oceny oddziaływania planowanych przedsięwzięć,
- wykonywania pomiarów poziomów pól elektromagnetycznych w środowisku zgodnie z wymogami przepisów prawa w zakresie ochrony środowiska.

IV. Zasoby i jakość wód. Gospodarka wodno – ściekowa.

Na terenie Powiatu Prudnickiego głównym źródłem zaopatrzenia ludności i przemysłu w wodę są wody podziemne, w mniejszym stopniu wody powierzchniowe, pełniące natomiast

niezmiernie ważną rolę kształtującą mikroklimat i spełniające funkcje rekreacyjne i gospodarcze w zakresie hodowli ryb. Są też odbiornikami ścieków.

Ocenę jakości wód powierzchniowych na terenie województwa opolskiego przeprowadza Wojewódzki Inspektorat Ochrony Środowiska w Opolu. Na terenie Powiatu Prudnickiego w 2018 roku przeprowadzono badania jakości wód powierzchniowych w dwóch JCWP, w których stwierdzono w dwóch stan/potencjał ekologiczny umiarkowany i słaby oraz stan ogólny zły.

Na terenie Powiatu Prudnickiego w 2018 roku zlokalizowano trzy punkty pomiarowe wód podziemnych (badania przeprowadzane wiosną i jesienią). Zbadane wody były wodami II, III, IV i V klasy jakości.

Przewidziane w Programie zadania zmierzają głównie do:

- realizacji przedsięwzięć związanych z rozbudową i modernizacją istniejącej sieci wodociągowej i kanalizacyjnej na terenie gmin Powiatu Prudnickiego,
- wspierania działań inwestycyjnych mających na celu ograniczenie i eliminację ładunku zanieczyszczeń odprowadzanych w ściekach do środowiska wodnego a w szczególności substancji szczególnie szkodliwych dla środowiska wodnego.

V. Zasoby geologiczne.

Obszar Powiatu Prudnickiego znajduje się poza zasięgiem gwałtownych zjawisk o charakterze geologicznym i geomorfologicznym. Rzeźba terenu jest urozmaicona, szczególnie w rejonie przedgórskim i dolin rzecznych, ale nie stwarza warunków do spontanicznych ruchów masowych gruntu.

Celem głównym w zakresie komponentu Zasoby geologiczne jest ochrona zasobów kopalin i rekultywacja terenów poeksploatacyjnych.

VI. Gleby.

Z powodu oddziaływania antropogenicznego środowisko glebowe podlega długotrwałym zmianom, jakkolwiek wpływ na poprawę jakości gleb jest zwykle trudny i rozłożony w czasie. Na terenie powiatu w ostatnich latach nie były przeprowadzane badania jakości gleb.

Przewidziane w Programie zadania zmierzają głównie do:

- przeciwdziałania degradacji chemicznej gleb poprzez ochronę powietrza i wód powierzchniowych,
- prowadzenia monitoringu jakości gleby i ziemi
- racjonalnego użycia nawozów sztucznych i środków ochrony roślin na terenach rolnych i leśnych oraz stosowanie technik naturalnych (fito i agromelioracyjnych) w celu zwiększenia udziału materii organicznej w glebie.

VII. Gospodarka odpadami

W związku z nowelizacją ustawy o utrzymaniu czystości i porządku w gminach (Dz. U. 2018 poz. 1454 ze zm.) - od 1 lipca 2013 r. na terenie wszystkich Gmin wprowadzono nowy system gospodarki odpadami komunalnymi.

Obecnie mieszkańcy płacą Gminom opłatę za gospodarowanie odpadami komunalnymi tzw. podatek śmieciowy, natomiast Gminy gospodarują środkami z pobieranych od mieszkańców opłat za odpady, egzekwując jednocześnie od wybranych w drodze przetargu firm odpowiednią jakość usług.

W latach 2015-2018 z terenu Powiatu Prudnickiego odebrano/zebrano następujące ilości odpadów komunalnych:

- 12 519,500 Mg w 2015 r. - z tego selektywnie zebrano - 3 558,000 Mg (ok. 28,4% ogólnej ilości),
- 15 533,802 Mg w 2016 r. - z tego selektywnie zebrano - 4 677,852 Mg (ok. 30,1%),
- 15 695,681 Mg w 2017 r. - z tego selektywnie zebrano - 5 818,918 Mg (ok. 37,1%),
- 19 023,348 Mg w 2018 r. - z tego selektywnie zebrano - 7 765,627 Mg (ok. 40,8%).

Gminy Powiatu Prudnickiego obowiązują przekazywanie - zmieszanych odpadów komunalnych, odpadów zielonych oraz pozostałości z sortowania odpadów komunalnych - do instalacji

mających status Regionalnych Instalacji do Przetwarzania Odpadów Komunalnych (RIPOK) funkcjonujących w ramach:

- Południowo-Zachodniego Regionu Gospodarki Odpadami Komunalnymi (RGOK) - Gminy: Biała, Lubrza, Prudnik,
- Południowo-Wschodniego RGOK - Gmina Głogówek,

zgodnie z podziałem na regiony wg PGOWO.

Przewidziane w Programie zadania zmierzają do osiągnięcia celu jakim jest zbudowanie systemu zgodnego z hierarchią postępowania z odpadami, w której priorytetem jest zapobieganie powstawaniu odpadów oraz rozbudowa niezbędnej infrastruktury do selektywnego zbierania odpadów u źródła, tak aby zapewnić ich efektywny recykling.

VIII. Zasoby przyrodnicze.

Na terenie Powiatu Prudnickiego ustanowiono następujące formy ochrony przyrody:

- Park Krajobrazowy Góry Opawskie,
- Obszar Chronionego Krajobrazu Bory Niemodlińskie,
- Obszar Natura 2000 – Góry Opawskie,
- Rezerwat przyrody Jeleni Dwór,
- Pomniki przyrody – 11 szt.

Powierzchnia obszarów chronionych na terenie Powiatu Prudnickiego stanowi 8,3 % powierzchni Powiatu (GUS, 2018).

IX. Adaptacja do zmian klimatu i nadzwyczajne zagrożenia środowiska.

Skutki zmian klimatu, zwłaszcza wzrost temperatury, częstotliwości i nasilenia zjawisk ekstremalnych, występujące w ostatnich kilku dekadach pogłębiają się i z tego względu stały się przedmiotem zainteresowania rządów i społeczności międzynarodowej. Wyniki badań naukowych jednoznacznie wskazują, że zjawiska powodowane przez zmiany klimatu stanowią zagrożenie dla społecznego i gospodarczego rozwoju wielu krajów na świecie, w tym także dla Polski.

Na terenie województwa opolskiego służby ochrony przeciwpożarowej i inspekcji ochrony środowiska dokonały kwalifikacji zakładów produkcyjnych ze względu na stopień zagrożeń awariami przemysłowymi. Na ogólną liczbę 19 zakładów stwarzających ryzyko wystąpienia poważnej awarii (stan 2018 r. wg KW PSP) wyróżniono 11 zakładów o dużym ryzyku wystąpienia poważnej awarii przemysłowej (ZDR) i 8 zakładów o zwiększonym ryzyku (ZZR) wystąpienia poważnej awarii przemysłowej.

Na terenie Powiatu Prudnickiego nie występuje żaden zakład ZDR i ZZR.

Występujące na terenie Powiatu Prudnickiego zagrożenia oraz obowiązujące procedury i sposób postępowania w trakcie wystąpienia zagrożenia zostały opisane w Planie Zarządzania Kryzysowego dla Powiatu Prudnickiego.

6. OKREŚLENIE, ANALIZA I OCENA ISTNIEJĄCEGO STANU ŚRODOWISKA ORAZ POTENCJALNYCH ZMIAN TEGO STANU W PRZYPADKU BRAKU REALIZACJI PROJEKTOWANEGO DOKUMENTU

6.1. CHARAKTERYSTYKA OGÓLNA POWIATU PRUDNICKIEGO

Powiat prudnicki położony jest w południowej części województwa opolskiego i zajmuje powierzchnie 572 km², co stanowi 6,07 % ogólnej powierzchni województwa. Położony jest w południowej części województwa opolskiego u podnóża Sudetów, na pograniczu dwóch krain geograficznych: Płaskowyżu Głubczyckiego i Gór Opawskich. W ukształtowaniu powierzchni powiatu widoczne jest zróżnicowanie krajobrazowe. Część południowa to urozmaicony teren niewysokich gór zbudowanych ze starych utworów paleozoicznych. Ten mezoregion od 1988 roku podlega pod Park Krajobrazowy "Góry Opawskie". Walory przyrodnicze i krajobrazowe wraz z istniejącym zagospodarowaniem turystycznym czynią z Gór Opawskich niezwykle atrakcyjne miejsce do wypoczynku. Znaczna część powiatu to wysoko położone tereny

równinne o łagodnym klimacie i bardzo dobrej glebie lessowej, słabo zalesione, co sprzyja wysokiemu rozwojowi rolnictwa.

W granicach powiatu znajdują się cztery gminy: Prudnik, Głogówek, Biała i Lubrza w tym 3 miasta oraz 104 miejscowości wiejskie.

Rysunek 1. Powiat Prudnicki na tle podziału administracyjnego województwa opolskiego



Tabela 1. Liczba ludności w Powiecie Prudnickim.

Gmina	M/W	Liczba ludności w roku:			
		2015	2016	2017	2018
Biała	M	2468	2460	2454	2443
	W	8253	8226	8193	8181
Głogówek	M	5608	5573	5607	5604
	W	7837	7776	7744	7689
Lubrza	W	4363	4370	4376	4338
Prudnik	M	21472	21368	21237	21138
	W	6173	6142	6137	6131
RAZEM	M	29548	29401	29298	29185
RAZEM	W	26626	26514	26450	26339
SUMA	M+W	56174	55915	55748	55524

M - miasto, W - tereny wiejskie

Źródło: Opracowanie na podstawie danych z GUS

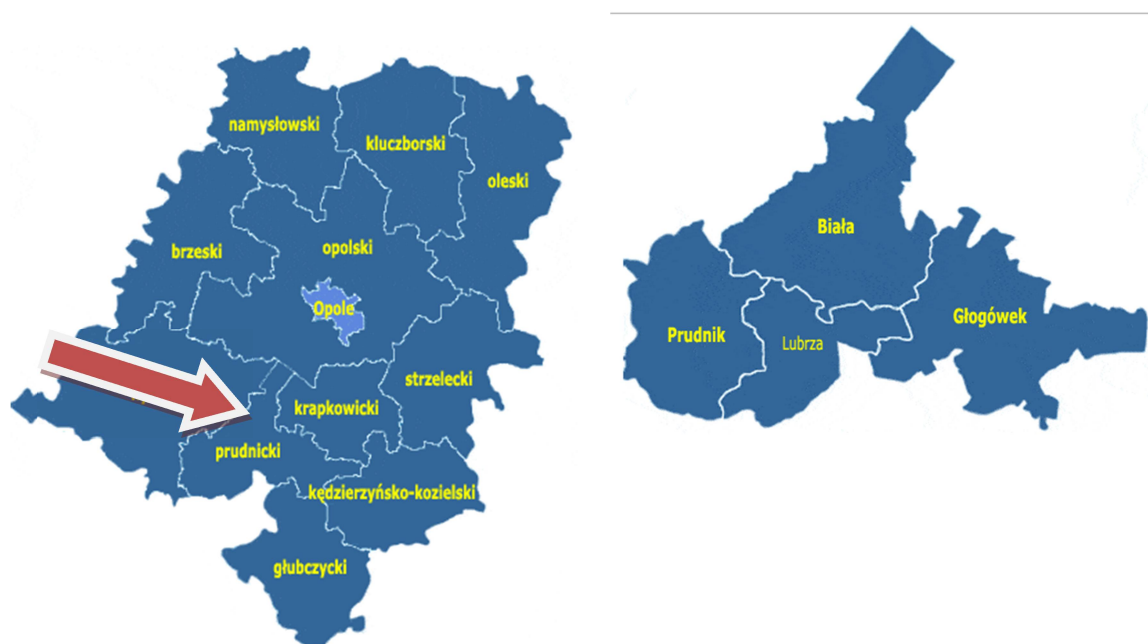
Warunki klimatyczne

Klimat na danym terenie w znacznym stopniu jest kształtowany pod wpływem położenia geograficznego, rozmieszczenia wód, charakteru rzeźby terenu, bonitacji glebowej, charakteru szaty roślinnej. Duży wpływ na klimat powiatu ma sąsiedztwo Gór Opawskich, których oddziaływanie uwidacznia się w warunkach termicznych i opadach atmosferycznych. Średnia temperatura roczna wynosi $+8^{\circ}$ Celsjusza. Średnia temperatura dla okresu wegetacji wynosi $+14,2^{\circ}$ st. Celsjusza, a okres ten trwa około 218 dni (w rejonie Gór Opawskich o 6 dni krótszy). W okresie zimowym, dni z temperaturami poniżej 0° st. Celsjusza jest średnio około 30. W ciągu roku występuje 115 dni z przymrozkami (od października do maja). Występowanie pokrywy śnieżnej od grudnia do kwietnia. Duże zróżnicowanie dotyczy termicznych pór roku. Zima kończy się w regionie z końcem lutego, natomiast początek wiosny przypada na 1 kwietnia. Rozpoczęcie i zakończenie lata nie przebiega równomiernie na całym obszarze gminy. Duże

zróznicowanie wykazują również średnie roczne wielkości opadów atmosferycznych – w okolicach Prudnika wynoszą 640 mm, na terenie Gór Opawskich ok. 700 mm, na terenach przylegających do Gór –675 mm, natomiast w mieście Prudnik ok. 625 mm.

W powiecie prudnickim dominują wiatry zachodnie, wiejące z tego kierunku przez większą część roku. Jedynie w lutym przeważają wiatry z kierunku południowo-wschodniego, a w kwietniu północno-zachodnie. Najsilniejsze wiatry mają kierunek południowy. Najmniej wietrzny miesiącem jest sierpień. Średnia wilgotność względna powietrza atmosferycznego wynosi w przekroju rocznym 78 %.

Ukształtowanie powierzchni, geomorfologia, geologia

W podłożu obszaru Powiatu Prudnickiego występują słabo zmetamorfizowane utwory dewońskie i dolnokarbońskie, należące do strefy morawsko-śląskiej. Na utworach dewonu, karbonu i kredy zalegają osady kenozoiczne. Najstarszymi utworami, odsłaniającymi się na powierzchni w północno-zachodniej i południowo-wschodniej części powiatu są osady górnodewońsko-dolnokarbońskie. Wśród tych osadów wydzielono, od najstarszych: warstwy andelskohorskie – pokazujące się w brzeżnej, zachodniej części, warstwy hornobeneszowskie – dające się śledzić w części północnej, od Łąki Prudnickiej po granicę państwa i w części południowej, od granicy państwa na południe oraz warstwy morawickie – również odsłaniające się w części północnej, od Trzebiny po granicę państwa i w południowej, na wschód od warstw hornobeneszowskich po miejscowość Równe.

Główne wydzielenia litologiczne warstw hornobeneszowskich i morawickich stanowią piaskowce szarogłazowe z łupkami mułowcowymi oraz łupki ilaste i mułowcowe z piaskowcami szarogłazowymi. Podrzędnie wśród piaskowców występują zlepieńce, a w warstwach morawickich organodetrytyczne wapienie. Piaskowce szarogłazowe przeważnie są drobno- lub średnioziarniste, barwy szarej, szaroniebieskiej lub szarozielonkawej, o dość dużej ilości lepiszcza. Ławice piaskowców są jednorodne, masywne, rzadko warstwowane frakcjonalnie (Dębowiec – warstwy hornobeneszowskie). Łupki ilaste i mułowcowe mają zmienną barwę od szarej, szarooliwkowej, przez ciemnoszarą po czarną. Osady te są laminowane, o wyraźnej oddzielności płytkowej lub liściastej. Zlepieńce składają się z okruchów różnego rodzaju skał magmowych, metamorficznych i osadowych, występują zazwyczaj w spągowych częściach ławic piaskowców.

Analiza zagospodarowania przestrzennego

Strukturę przestrzenną Powiatu Prudnickiego charakteryzują:

- występujące obszary zabudowy miejskiej i przemysłowej (miasta: Prudnik, Biała, Głogówek),
- występowanie obszarów Natura 2000,
- niski stopień zalesienia,
- przebieg szlaków kolejowych i drogowych o znaczeniu regionalnym i ponadregionalnym.

Struktura przestrzenna powiatu wynika z jej rozwoju oraz działań antropogenicznych współczesnych. Szkielet struktury przestrzennej powiatu wyznaczają:

- układ komunikacyjny (drogi krajowe, wojewódzkie, powiatowe, gminne),
- linie kolejowe,
- doliny rzek,
- przebiegające sieci elektroenergetyczne i gazowe, które ze względu na strefy techniczne i zagrożenia wyłączają znaczne ilości terenów z zabudowy (tereny wyznaczone w miejscowych planach zagospodarowania przestrzennego).

6.2. OCENA STANU ŚRODOWISKA

Wody powierzchniowe

Obszar Powiatu Prudnickiego w całości położony jest w zlewni rzeki Odry, która jest osią hydrograficzną województwa opolskiego.

Osobłoga

Osobłoga jest lewobrzeżnym dopływem górnej Odry. Swój początek bierze w Czechach, gdzie nosi nazwę Osoblaha, wypływa w Górach Opawskich jako Petrovický potok. Na obszar powiatu prudnickiego (gmina Głogówek) wpływa z terenu Republiki Czeskiej w rejonie miejscowości Raclawice Śląskie. Jej całkowita długość wynosi 65 km. Na obszarze województwa opolskiego długość rzeki wynosi 29 km, a całkowite jej dorzecze liczy 993,2 km². Około 25 % jej dorzecza znajduje się na terenie Czech. Jedyne jej znaczące dopływy to lewobrzeżne Prudnik oraz Biała.

Prudnik

Prudnik jest lewobrzeżnym dopływem Osobłogi. Wypływa z Gór Opawskich (okolice Jarnołówka i Pokrzywnej). Zasilany jest wodą z licznych niewielkich potoków oraz strumieni spływających ze wschodnich stoków Gór Opawskich. Zlewnia rzeki wynosi 65,5 km². W miejscowości Dytmarów wpływa na obszar Republiki Czeskiej. Jedynym jej znaczącym dopływem jest prawobrzeżny Złoty Potok. Innym lewobrzeżnym dopływem jest Potok Trzebiniecki. Długość rzeki po stronie polskiej wynosi ok. 14,0 km. Rzeka ma nieuregulowany przepływ, charakteryzujący się gwałtownymi wezbraniami powodziowymi.

Złoty Potok

Złoty Potok jest prawobrzeżnym dopływem Prudnika. Jego źródła znajdują się na terenie Republiki Czeskiej, pod Pričným Vrchlem (975 m n.p.m.) na wysokości 800 m. Z terenu Czech wpływa w rejonie miejscowości Jarnołówek. Długość rzeki po stronie polskiej wynosi ok. 9,0 km.

Biała

Biała jest lewobrzeżnym dopływem rzeki Osobłoga. Jej źródła znajdują się w rejonie miejscowości Prężynka (gmina Lubrza). Całkowita długość rzeki wynosi 35,3 km. Zlewnia rzeki wynosi 51,9 km². Jedynym jej znaczącym dopływem jest lewobrzeżny Potok Kolnowicki oraz prawobrzeżna Młynówka.

Ścinawa Niemodlińska

Ścinawa Niemodlińska jest prawobrzeżnym dopływem Nysy Kłodzkiej. Jej źródła znajdują się w zachodniej części Powiatu Prudnickiego (gmina Biała). Całkowita długość rzeki na obszarze powiatu prudnickiego wynosi 6,0 km.

Stradunia

Stradunia jest lewobrzeżnym dopływem rzeki Odry. Przepływa przez wschodnią część Powiatu Prudnickiego (gmina Głogówek). Jedynym jej znaczącym dopływem jest prawobrzeżny Ligocki Potok.

Swornica

Swornica jest lewobrzeżnym dopływem rzeki Odry. Swój początek bierze na gruntach wsi Stare Kotkowice (gmina Głogówek).

Młynówka

Młynówka jest prawobrzeżnym dopływem Białej. Jej źródła znajdują się w rejonie miejscowości Laskowice (gmina Lubrza). Całkowita długość rzeki wynosi 13,0 km.

Potok Kolnowicki

Potok Kolnowicki jest lewobrzeżnym dopływem rzeki Biała. Całkowita jego długość wynosi 7,9 km. Ciek wypływa w okolicach miejscowości Laskowice.

Sieć wód powierzchniowych uzupełniają niewielkie antropogeniczne zbiorniki wodne w okolicy Prudnika.

Wody podziemne

Obszar powiatu należy do prowincji hydrogeologicznej nizinnej, w części północno-zachodniej do trzeciorzędowej subniecki wrocławskiej, w części południowo-wschodniej do trzeciorzędowej subniecki kędzierzyńsko-głubczyckiej (Kleczkowski, 1990). Powiat Prudnicki leży w obrębie

Głównego Zbiornika Wód Podziemnych GZWP nr 332 Subniecka Kędzierzyńsko-Głubczycka, GZWP nr 337 Dolina kopalna Lasy Niemodlińskie oraz GZWP nr 338 Subzbiornik Paczków – Niemodlin. Zbiornik GZWP nr 332 zajmuje powierzchnię 1 350 km², z zasobami 110 tys. m³/d. Zbiornik GZWP nr 337 zajmuje powierzchnię 160 km², a jego zasoby dyspozycyjne wynoszą 25 000 m³/d. Zbiornik GZWP nr 338 zajmuje powierzchnię 75km², jego zasoby dyspozycyjne wynoszą 30 018 m³/d. Największy moduł zasobowy na terenie powiatu prudnickiego posiada zlewnia rzeki Osobłogi (4-6m³/s/km²).

Głównym użytkowym piętrzem wodonośnym jest piętro czwartorzędowe. Przeciętna głębokość zalegania utworów wodonośnych wynosi od 4 do 21 m. Wydajność ujęć jest z reguły niewielka, od kilku do kilkunastu m³/h, najczęściej przy depresjach od około 1 m do 6 m.

Walory przyrodnicze powiatu.

Lasy

Część Gór Opawskich nazywana jest Lasem Prudnickim i położona jest na obszarze Parku Krajobrazowego Góry Opawskie w środkowo północnej części Gór Opawskich w kierunku południowo-zachodnim od Prudnika. Rozciąga się wzdłuż południowej granicy z Czechami między zachodnim podnóżem Długoty a wschodnim podnóżem Sępika i schodzi w kierunku północnym ku zabudowaniom Prudnika w dolinie Złotego Potoku i rzeki Prudnik. W granicach Lasu Prudnickiego położone są wzniesienia: Długota (niem. *Lange Berg*), Wróblík (niem. *Sperlings Lehne*), Kobylíca (niem. *Kobelberg*), Kraska (niem. *Hinterfeld Berg*), Okopowa (niem. *Schwedenschanze*), Zajęcza Kępa, Sępík (niem. *Geiers Berg*), Święta Góra (niem. *Heilig Berg*), Zbylut (niem. *Stähler Berg*), Kapliczna Góra (niem. *Kappelsberg*), Kozia Góra (niem. *Ziegen Berg*), Szyndzielowa Kopa (niem. *Schindelberg*).

Siedliska dominujące to las mieszany w większości kwaśne buczyny i świerczyny. W granicach Lasu Prudnickiego znajdują się trzy zarejestrowane pomniki przyrody ożywionej: 1. Dąb szypułkowy – 270 lat o obwodzie 545 cm, 2. Dąb szypułkowy – 420 lat o obwodzie 562 cm, 3. Dąb szypułkowy – 170 lat o obwodzie 360 cm. (w okolicy Dębowca).

Tabela 2. Wskaźnik lesistości poszczególnych gmin Powiatu Prudnickiego.

Gmina	Wskaźnik lesistości [%]
Biała	17,5
Prudnik	13,7
Lubrza	9,6
Głogówek	3,5
Powiat Prudnicki	11,4

Źródło: Bank Danych Lokalnych, GUS

Obszary przyrodniczo cenne

Na terenie Powiatu Prudnickiego ustanowiono następujące formy ochrony przyrody:

- Park Krajobrazowy Góry Opawskie,
- Obszar Chronionego Krajobrazu Bory Niemodlińskie,
- Obszar Natura 2000 – Góry Opawskie,
- Rezerwat przyrody Jeleni Dwór,
- Pomniki przyrody – 11 szt.

Tabela 3. Udział procentowy powierzchni obszarów chronionych w poszczególnych powiatach województwa opolskiego.

Lp.	Powiat	Powierzchnia obszarów chronionych w [%]
1.	opolski	58,8
2.	namysłowski	46,2

3.	strzelecki	45,1
4.	kluczborski	33,6
5.	nyski	19,2
6.	krapkowicki	16,0
7.	brzeski	15,1
8.	głubczycki	14,3
9.	oleski	10,3
10.	prudnicki	8,3
11.	kędzierzyńsko-kozielski	7,0
12.	m. Opole	0,2
woj. opolskie:		27,6

Źródło: Bank Danych Lokalnych, Główny Urząd Statystyczny

Park Krajobrazowy Góry Opawskie

Park Krajobrazowy Góry Opawskie został utworzony 26 maja 1988 r. na powierzchni 4 903 ha i otuliną 5 033 ha. 75 % jego powierzchni to lasy. Jego zadaniem jest chronić przyrodę Gór Opawskich, najdalej wysuniętego na wschód polskiego pasma Sudetów. Jest jednym z trzech parków krajobrazowych w woj. opolskim. Znajduje się w południowo-zachodniej części województwa na terenie gmin Głuchołazy, Prudnik i Lubrza. Na północnym-zachodzie sąsiadują przez dolinę Białej Głuchołaskiej z Przedgórzem Paczkowskim, natomiast na północy i wschodzie z Płaskowyżem Głubczyckim. Na południu opierają się o Niski i Wysoki Jesionik (czes. *Nizký i Hrubý Jeseník*). Na zachodzie graniczą z kolei z czeskim fragmentem Gór Złotych (czes. *Rychlebské hory*). Najwyższym wzniesieniem całych Gór Opawskich jest Poprzeczna Góra (czes. *Příčný vrch*) - 975 m n.p.m., natomiast części polskiej Biskupia Kopa - 889 m n.p.m. W większości góry te mają charakter niezbyt wysokich masywów, którym uroku dodają malownicze wąwozy i doliny potoków.

Wielkim bogactwem Parku są zwarte kompleksy leśne, wśród których na uwagę zasługują dobrze zachowane fragmenty lasów liściastych, zwłaszcza buczyn, grądów oraz łągów.

W parku występują rzadkie zwierzęta chronione, m.in. podkowiec mały, salamandra płamista, zimorodek i pluszcz. Wśród roślin spotykane są wawrzynek wilczelyko, lilia złotogłów, naparstnica purpurowa oraz storczykowate.

Obszar Chronionego Krajobrazu Borów Niemodlińskie

Został powołany Uchwałą nr XXIV/193/88 Wojewódzkiej Rady Narodowej w Opolu z dnia 26 maja 1988 roku. Obecnie Obszar Chronionego Krajobrazu Borów Niemodlińskich to największy w Polsce kompleks leśny w zachodniej części górnej Odry, obejmujący powierzchnię 480 km² najcenniejszych przyrodniczo lasów będących pozostałością niegdysiejszej Przesieki Śląskiej, z wciąż jeszcze zachowanymi fragmentami typowych dla polskiego niżu lasów mieszanych i liściastych.

W zbiorowiskach leśnych Borów Niemodlińskich stwierdzono kilka gatunków storczykowatych, w tym podkolana białego *Platanthera bifolia*, kruszczyka szerokolistnego *Epipactis helleborine* i gnieźnika leśnego *Neottia nidus-avis*, a także barwinka pospolitego *Vinca minor*, wawrzyńka wilczelyko *Daphne mezereum*, konwalię majową *Convallaria majalis*, śnieżyczkę przebiśnieg *Galanthus nivalis*, lilię złotogłów *Lilium martagon* i inne.

Najlepiej poznaną gromadą kręgowców Borów Niemodlińskich są ptaki. Zarejestrowano tu m.in. łęgi bąka *Botaurus stellaris*, łabędzia niemego *Cygnus olor*, gęsi gęgawy *Anser anser*, mewy śmieszki *Larus ridibundus*, krzyżówki *Anas platyrhynchos*, głowienki *Aythya ferina* i łyski *Fulica atra*. Okoliczne lasy są ostoją bociana czarnego *Ciconia nigra*, kani czarnej i rudej *Milvus migrans* i *M. milvus*, trzmielojada *Pernis apivorus* i dzięcioła zielonosiwego *Picus canus*. Z gatunków borealno-górskich występują tu orzechówki *Nucifraga caryocatactes*, czyże *Carduelis spinus*, pokrzywnice *Prunella modularis* i gile *Pyrrhula pyrrhula*.

Herpetofauna reprezentowana jest przez zaskrońca *Natrix natrix*, żmiję zygzakowatą *Vipera berus*, ropuchę paskówkę *Bufo calamita*, ropuchę zieloną *Bufo viridis*, grzebiuszkę ziemną *Pelobates fuscus*, padalca *Anguis fragilis*, jaszczurkę zwinkę *Lacerta agilis* i jaszczurkę

żyworodną *Lacerta vivipara*. W rzekach omawianego obszaru żyją przedstawiciele krainy brzozy - kiełb *Gobio gobio*, śliz *Nemachilus barbatulus* i koza *Cobitis taenia* - gatunki objęte ochroną prawną. (źródło: Makowiecki i Koziarski (red.), 2001).

Obszary NATURA 2000 Góry Opawskie

Granice obszaru obejmują główną część masywu Gór Opawskich (między Głuchołazami, a Prudnikiem), enklawę k. Prudnika (kwaśne dąbrowy podgórskie!) oraz enklawę obejmującą południowo-wschodnią część masywu wychodzącą zza granicy czeskiej w rejonie Pielgrzymowa i Opawicy. Jest to obszar o przejściowym charakterze biogeograficznym między Sudetami a Karpatami. Dobrze zachowane są tu alkaliczne łąki i ekstensywnie użytkowane łąki niżowe i górskie. Wśród leśnych siedlisk obecne są acydofilne bory z jodłą, podgórskie łągi jesionowe, grądy środkowoeuropejskie, żyzna buczyna sudecka, kwaśna buczyna górską oraz podgórska dąbrowa acydofilna.

Różnorodność cennych siedlisk przekłada się na bogactwo gatunkowe. W ostoi występuje duża koncentracja gatunków roślin i grzybów regionalnie zagrożonych wyginięciem oraz pozostałych gatunków chronionych, wśród nich m.in.: podkolan zielonawy *Platanthera chlorantha*, storczyk męski *Orchis mascula*, buławnik mieczolistny *Cephalanthera longifolia*, kukulka Fuchsa *Dactylorhiza fuchsii*, pióropusznik strusi *Matteucia struthiopteris*, paprotnik kolczysty *Polystichum aculeatum*, gnieźnik leśny *Neottia nidus-avis*, pokrzyk wilcza jagoda *Atropa belladonna*, skrzyp olbrzymi *Equisetum telmateia* oraz podrzeń żebrowiec *Blechnum spicant*. Wczesną wiosną rosną tu m. in. smardze stożkowate *Morchella vulgaris* i wyniosłe *M. elata*, zaś jesienią flagowce olbrzymie *Meripilus giganteus*, mądziaki psie *Mutinus caninus* czy też szyszkowce łuskowate *Strobilomyces strobilaceus*.

Wśród zwierząt na obszarze występują m.in.: podkowiec mały *Rhinolophus hipposideros*, mopek *Barbastella barbastellus*, nocek duży *Myotis myotis*, mroczek pozłocisty *Eptesicus nilsoni*, popielica *Glis glis*, modraszek *nausitosa* *Maculinea nausithous*, kumak górski *Bombina variegata*, traszka górską *Triturus cristatus*, salamandra plamista *Salamandra salamandra*, gniewosz plamisty *Coronella austriaca*, żmija zygzakowata *Vipera berus* oraz liczna grupa ornitofauny.

Rezerwat przyrody Jeleni Dwór

o powierzchni 3,49 ha powołany Zarządzeniem nr 309 Ministra Leśnictwa i Przemysłu Drzewnego z dnia 14.09.1959 r. Jest rezerwatem utworzonym w celu zachowania fragmentu lasu mieszanego naturalnego pochodzenia – pozostałości po dawnej puszczy. Trzon rezerwatu stanowi starodrzew z sosną, świerkiem i dębem szypułkowym. W rezerwacie występuje duża liczba gatunków mszaków. Niestety od kilkunastu lat postępuje proces zamierania drzew, w następstwie czego doszło do silnego zadarnienia dna lasu (bujny rozwój roślinności zielnej). Obecnie płat lasu w granicach rezerwatu reprezentuje fazę rozpadu drzewostanu, brak jest młodszego pokolenia o właściwym dla tego zespołu składzie gatunkowym.

Rysunek 2. Obszary chronione na terenie Powiatu Prudnickiego

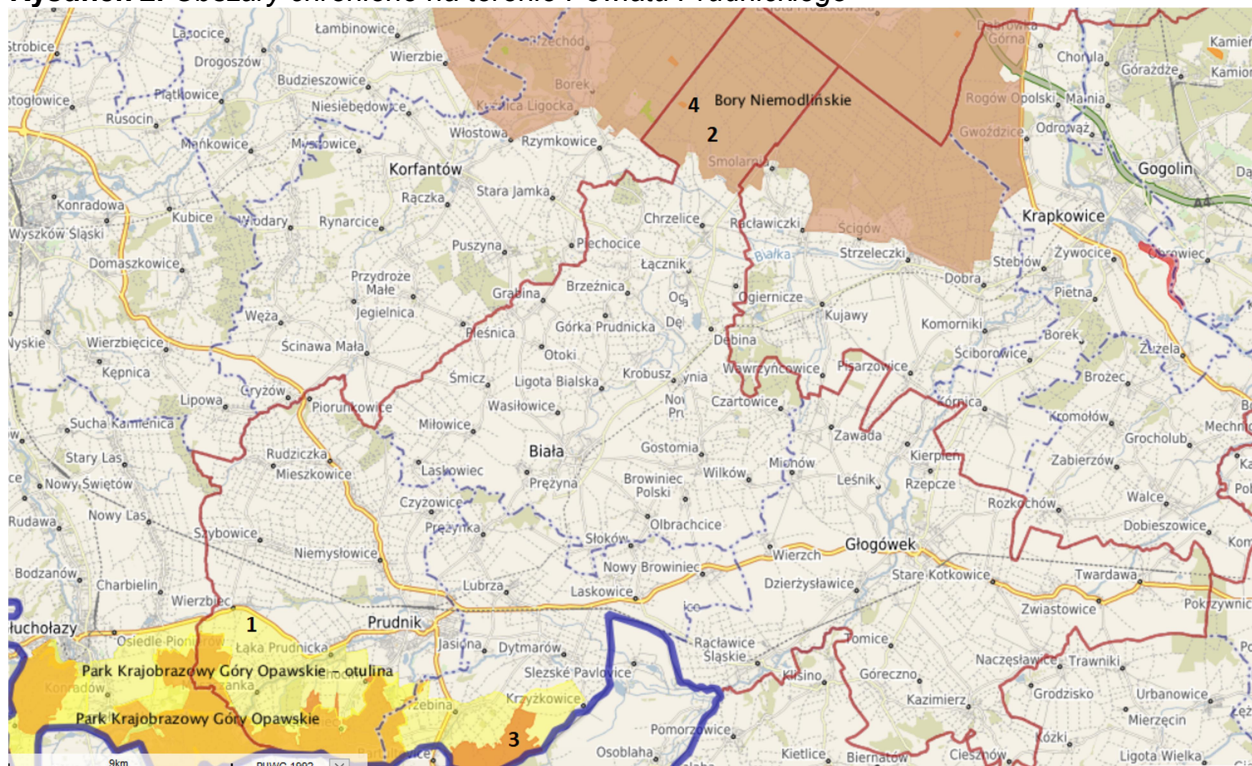

OZNACZENIA:

- 1** Park Krajobrazowy Góry Opawskie
- 2** Obszar Chronionego Krajobrazu Bory Niemodlińskie
- 3** Obszar Natura 2000 – Góry Opawskie
- 4** Rezerwat przyrody Jeleni Dwór

Źródło: Regionalna Dyrekcja Ochrony Środowiska, opracowanie własne.

Pomniki przyrody

Na podstawie ustawy z dnia 16 kwietnia 2004 r. o ochronie przyrody (Dz. U. 2016 r., poz. 2134 - tekst jednolity ze zm.) pomnikami przyrody są pojedyncze twory przyrody żywej i nieożywionej lub ich skupiska, o szczególnej wartości przyrodniczej, naukowej, kulturowej, historycznej lub krajobrazowej oraz odznaczające się indywidualnymi cechami, wyróżniającymi je wśród innych tworów, okazałych rozmiarów drzewa i krzewy gatunków rodzimych lub obcych, źródła, wodospady.

Tabela 4. Wykaz pomników przyrody na terenie Powiatu Prudnickiego

Lp	Obiekt	Gmina / Obręb	Podstawa prawna
1.	drzewo (gatunek: Cis pospolity - Taxus baccata; pierśnica: 67cm; wysokość: 17m)	Gmina Biała - Nadleśnictwo: Prószków, Obręb leśny: Chrzelice, Leśnictwo: Chrzelice, Oddz.: 193	Ogłoszenie PRWN w Opolu z dn. 6 lipca 1957 r. o uznaniu niektórych drzew za pomniki przyrody.
2.	drzewo (gatunek: Modrzew europejski - Larix decidua ; pierśnica: 112cm; wysokość: 35m)	Gmina Biała - Nadleśnictwo: Prószków, Obręb leśny: Chrzelice, Leśnictwo: Jeleni Dwór, Oddz.: 71	Rozporządzenie Nr P/01/2000 Wojewody Opolskiego z dn. 3 stycznia 2000 r. w sprawie uznania za pomniki przyrody

3.	Grupa drzew: gatunek - Dąb szypułkowy - Quercus robur – 9 szt.	Gmina Głogówek – park miejski	Ogłoszenie PWRN - Wojewódzkiego Zarządu Rolnictwa w Opolu z dn.2 lipca 1955 r. o uznaniu niektórych drzew i głązu za pomniki przyrody
4.	Aleja drzew: gatunek: - Dąb szypułkowy - Quercus robur – 101 szt. - Lipa drobnolistna - Tilia cordata – 1 szt.	Gmina Głogówek - na łąkach między rzekami Osobłoga i Młynówką, za zabudowaniami Zakładów Roszarniczych	Ogłoszenie Wydziału Rolnictwa i Leśnictwa PWRN w Opolu z dn. 16grudnia 1961 r. w sprawie uznania niektórych drzew za pomnik przyrody.
5.	Aleja drzew: gatunek lipa drobnolistna - Tilia cordata – 265 szt.	Gmina Lubrza - Droga Wojewódzka 414 relacji Opole - Prudnik	Decyzja Nr 366 Wydziału Rolnictwa i Leśnictwa PWRN o uznaniu za pomnik przyrody
6.	drzewo (gatunek: Dąb szypułkowy - Quercus robur; pierśnica: 178cm; wysokość: 28m) - uschnięte i ułamane konary, ubytek w pniu i korze drzewa	Gmina Prudnik - Nadleśnictwo: Prudnik Obręb leśny: Prudnik, Leśnictwo: Dębowiec, oddz.: 135 b	Ogłoszenie PWRN w Opolu, Wojewódzkiego Zarządu Rolnictwa z dn.21 grudnia 1956 r. o uznaniu niektórych drzew za pomniki przyrody
7.	drzewo (gatunek: Dąb szypułkowy - Quercus robur; pierśnica: 182cm; wysokość: 26m) - ubytek w pniu drzewa, ułamany konar	Gmina Prudnik - Nadleśnictwo: Prudnik Obręb leśny: Prudnik, Leśnictwo: Dębowiec, oddz.: 135 b	Ogłoszenie PWRN w Opolu, Wojewódzkiego Zarządu Rolnictwa z dn.21 grudnia 1956 r. o uznaniu niektórych drzew za pomniki przyrody
8.	drzewo (gatunek: brak danych; pierśnica: 123cm; wysokość: 18m) - ubytki w korze drzewa	Gmina Prudnik - Nadleśnictwo: Prudnik, Obręb leśny: Prudnik, Leśnictwo: Dębowiec, oddz.: 152	Ogłoszenie Wydziału Rolnictwa i Leśnictwa PWRN w Opolu z dn. 11kwietnia 1963 r. o uznaniu drzew za pomniki przyrody i skreśleniu drzew z ewidencji pomników przyrody
9.	drzewo (gatunek: brak danych; pierśnica: 103cm; wysokość: 25m)	Gmina Prudnik	Ogłoszenie Wojewódzkiego Konserwatora Przyrody z dn. 10 stycznia1959 r. o uznaniu niektórych drzew za pomniki przyrody
10.	„Samuel” – drzewo (gatunek: Platan klonolistny (Platanus hispanica Münchh.) o obwodzie pnia 472 cm (na wysokości 130cm) i wysokości ok. 32 m. - Nazwa dla drzewa jest nawiązaniem do historii tego miejsca związanej z przemysłem włókienniczym, którego początki sięgają XIX wieku. Imię „Samuel” upamiętnia postać Samuela Fränkla, założyciela fabryki przy ul. Nyskiej. Drzewo posiada okazałą, kulistą koronę o dobrym stanie zdrowotności, bardzo zdrową i prawidłowo wykształconą pod względem morfologicznym kłodę, bez uszkodzeń i ubytków. Wiek drzewa szacowany jest na ok. 170 lat.	Gmina Prudnik - Drzewo rośnie na działce nr 2600/140, karta mapy 12, obręb Prudnik, stanowiąca własność Skarbu państwa w wieczystym użytkowaniu Gminy Prudnik, na terenie byłych Zakładów Przemysłu Bawełnianego "Frotex" przy ul. Nyskiej w Prudniku.	Uchwała Nr XXIV/396/2016 Rady Miejskiej w Prudniku z dnia 25 maja2016 r. w sprawie ustanowienia pomnika przyrody "Samuel"

11.	„Karol” – drzewo (gatunek Dąb szypułkowy (Quercus robur L.) o obwodzie pnia 410 cm (na wysokości 130 cm) i wysokości ok.30 m. Nadanie drzewu imienia „Karol” związane jest z postacią Pana Karola Koziarowskiego, inicjatora objęcia ochroną pomnikową najcenniejszych drzew na terenie Gminy Prudnik. Drzewo posiada okazałą, kulistą koronę (przesuniętą nieznacznie nad wewnętrzną drogę biegnącą wzdłuż ogrodów działkowych) o dobrym stanie zdrowotności z niewielką ilością posuszu, bardzo zdrową i prawidłowo wykształconą pod względem morfologicznym kłodę, bez uszkodzeń i ubytków, typową dla gatunku w naturalnych warunkach siedliskowych. Wiek drzewa szacowany jest na ok. 250 lat.	Gmina Prudnik - Drzewo rośnie na działce nr 1876/84, karta mapy 2, obręb Prudnik, stanowiąca własność Gminy Prudnik nana terenie kanału młynówki pomiędzy ul. Reja i kompleksem ogródków działkowych w Prudniku .	Uchwała Nr XXIV/397/2016 Rady Miejskiej w Prudniku z dnia 25 maja2016 r. w sprawie ustanowienia pomnika przyrody "Karol"
-----	---	---	--

Zródło: RDOŚ Opole, 2019

Gleby

Ponad 70% ogólnej powierzchni gruntów ornych w Powiecie Prudnickim to ziemia wysokiej jakości, w tym zdecydowana większość o najwyższej klasie bonitacyjnej I do IIIa. Środowisko glebowe na terenie Powiatu Prudnickiego jest dosyć zróżnicowane, co wynika w dużej mierze z różnorodności podłoża geologicznego. Należy wyróżnić gleby wytworzone ze skał Gór Opawskich, Płaskowyżu Głubczyckiego oraz Kotliny Raciborskiej.

Na terenie Powiatu Prudnickiego przeważają gleby brunatne i bielcowe wytworzone z utworów pyłowych lessopodobnych. Charakteryzują się one wysoką zawartością próchnicy, dobrymi warunkami fizycznymi, dobrą pojemnością wodną, posiadają dobrą zasobność w składniki pokarmowe. Ich odczyn jest obojętny lub lekko kwaśny. Zaliczają się do klas bonitacyjnych I do IIIa (gleby najlepsze, bardzo dobre i dobre). Są to gleby kompleksu pszenno-buraczanego, nadają się pod uprawę wszystkich ziemiopłodów i sadownictwa. Występują tutaj również gleby pyłowe wytworzone z utworów lessopodobnych, gorszych klas bonitacyjnych (IIIb do IVa), są to gleby kompleksu pszenno-ziemniaczanego. Na zboczach lokalnych dolinek o większych spadkach na skutek zachodzących procesów erozyjnych wartość tych gleb może się obniżać do klasy V. Przyczyną erozji są nieprawidłowo prowadzone zabiegi agrotechniczne, wadliwy układ pól, klimat, struktura gleb, wycinka zadrzewień. Występują również gleby które zostały wytworzone na podłożu piasków słabogliniastych i piasków gliniastych. Są to przeważnie gleby przepuszczalne, okresowo suche i ubogie w składniki pokarmowe. Zalicza się je do klasy bonitacyjnej IVb i V, są to gleby kompleksu zbożowo-pastewnego, lub do przeznaczenia na cele nierolnicze, np. zalesianie. Na terenach płaskich dominują mady, charakteryzujące się wysoką zawartością próchnicy, odczynem od słabo kwaśnego do zasadowego.

Zasoby kopalin

Powiat Prudnicki posiada znaczące zasoby złóż surowców mineralnych. Zasoby geologiczne bilansowe w Powiecie Prudnickim stanowią 7,6 % zasobów województwa opolskiego. Ogółem na terenie powiatu znajdują się 23 udokumentowane złoża surowców, w tym 5 jest eksploatowanych. Występujące w powiecie surowce zalicza się do grupy surowców skalnych należących do kopalin pospolitych:

- kamienie drogowe i budowlane,
- kruszywo naturalne,
- surowce ilaste ceramiki budowlanej.

Występujące na obszarze Powiatu Prudnickiego, udokumentowane w bazie PIG PIB złoża surowców naturalnych, przedstawia tabela poniżej:

Tabela 5. Zasoby geologiczne i przemysłowe złóż na terenie Powiatu Prudnickiego znajdujące się w bazie zasobów geologicznych PIG.

Lp.	Nazwa złoża	Kopalina	Zagospodarowanie	Pow. złoża [ha]	Zasoby geologiczne [tys. ton] *[tys. m ³]	Zasoby przemysłowe [tys. ton] *[tys. m ³]	Wydobycie [tys. ton] *[tys. m ³]
1.	Biała Prudnicka	Surowce ilaste ceramiki budowlanej	eksploatacja złoża zaniechana	16,53	1 017*	-	-
2.	Dębowiec	Kamienie drogowe i budowlane	złoża zagospodarowane	2,71	32 019	15 992	320
3.	Głogówek	Kruszywa naturalne	złoża eksploatowane okresowo	8,72	1 472	237	-
4.		Surowce ilaste ceramiki budowlanej	eksploatacja złoża zaniechana	14,13	487*	-	-
5.	Golczowice	Kruszywa naturalne	eksploatacja złoża zaniechana	2,11	117	-	-
6.	Jasiona	Surowce ilaste ceramiki budowlanej	eksploatacja złoża zaniechana	9,92	410*	-	-
7.	Kierpień	Kruszywa naturalne	złoża rozpoznane wstępnie	164,80	30 379	-	-
8.	Łącznik	Kruszywa naturalne	złoża zagospodarowane	5,29	6	6	3
9.	Niemysłowice	Surowce ilaste ceramiki budowlanej	eksploatacja złoża zaniechana	19,10	1 047*	-	-
10.	Niemysłowice	Kruszywa naturalne	eksploatacja złoża zaniechana	1,10	137	-	-
11.	Nowe Kotkowice	Kruszywa naturalne	złoża rozpoznane szczegółowo	3,00	424	-	-
12.	Pogórze	Kruszywa naturalne	eksploatacja złoża zaniechana	4,89	218	-	-
13.	Prudnik	Surowce ilaste ceramiki budowlanej	eksploatacja złoża zaniechana	36,28	550*	-	-
14.	Raławice Śląskie	Kruszywa naturalne	złoża zagospodarowane	49,77	2 932	1 941	91
15.	Raławice Śląskie - Głogówek	Kruszywa naturalne	złoża rozpoznane wstępnie	607,46	57 220	-	-
16.	Skrzypiec	Kruszywa naturalne	złoża zagospodarowane	1,94	345	-	37
17.	Skrzypiec I	Kruszywa naturalne	złoża eksploatowane okresowo	170,65	33 787	2 051	-
18.	Skrzypiec II	Kruszywa naturalne	eksploatacja złoża zaniechana	1,34	74	-	-
19.	Skrzypiec III	Kruszywa naturalne	złoża rozpoznane szczegółowo	1,97	444	-	-
20.	Skrzypiec IV	Kruszywa naturalne	złoża rozpoznane szczegółowo	1,72	406	-	-
21.	Trzebina	Kruszywa naturalne	eksploatacja złoża zaniechana	25,80	677	-	-
22.	Trzebina 1	Kruszywa naturalne	złoża zagospodarowane	45,44	8 957	8 681	122
23.	Twardawa 2	Kruszywa naturalne	złoża eksploatowane okresowo	1,98	185	-	-

Źródło: www.pgi.gov.pl, Bilans zasobów złóż kopalni w Polsce wg stanu na 31.12.2018r.

6.3. POTENCJALNE ZMIANY STANU ŚRODOWISKA W PRZYPADKU BRAKU REALIZACJI PROJEKTU

Wszystkie działania zaproponowane do realizacji w ramach Programu Ochrony Środowiska mają z założenia na celu poprawę stanu środowiska na terenie gminy i tym samym pozytywnie wpływać będą na zdrowie i życie ludzi. W związku z rozwojem gospodarczym regionu, wzrostem inwestycji przemysłowych i poziomu konsumpcji, zwiększającą się presją na obszary cenne przyrodniczo i niezurbanizowane, zwiększeniem zapotrzebowania na surowce, brak realizacji zapisów Programu prowadzić będzie do znaczącego pogorszenia wszystkich elementów środowiska.

Potencjalne zmiany stanu środowiska w przypadku braku realizacji Programu Ochrony Środowiska:

1. pogorszenie jakości wód powierzchniowych i podziemnych w związku ze zwiększonym wytwarzaniem ścieków,
2. postępująca degradacja gleb i utrata ich dla rolnictwa,
3. utrata różnorodności ekologicznej i cennych przyrodniczo terenów,
4. degradacja walorów krajobrazu.

W przypadku, gdy POŚ nie zostanie wdrożony, negatywne trendy będą się pogłębiać, a zanieczyszczenie środowiska wzrastać. Realizacja Programu jest więc konieczna.

7. OKREŚLENIE, ANALIZA I OCENA STANU ŚRODOWISKA NA OBSZARACH OBJĘTYCH PRZEWIDYWANYM ZNACZĄCYM ODDZIAŁYWANIEM

Znaczące oddziaływania związane z realizacją zapisów Programu Ochrony Środowiska mogą wystąpić w przypadku przedsięwzięć wymienionych w Rozporządzeniu Rady Ministrów z dnia 10 września 2019 r. w sprawie przedsięwzięć mogących znacząco oddziaływać na środowisko (Dz.U. 2019, poz. 1839). Potencjalne oddziaływania mogą mieć charakter liniowy, punktowy lub rozproszony i mogą wystąpić na obszarach, gdzie prowadzona będzie realizacja zadań inwestycyjnych. Należy jednak podkreślić, że zasięg oddziaływań jest trudny do określenia i wymaga indywidualnego podejścia dla każdej inwestycji.

W związku z brakiem szczegółowych analiz środowiskowych dla terenów na których przewiduje się wystąpienie oddziaływań stan środowiska określono je dla całego obszaru powiatu.

7.1. WODY POWIERZCHNIOWE I PODZIEMNE

7.1.1. Wody powierzchniowe

Obecnie klasyfikację wód powierzchniowych określa się zgodnie z rozporządzeniem Ministra Środowiska z dnia 21 lipca 2016 r. w sprawie sposobu klasyfikacji stanu jednolitych części wód powierzchniowych oraz środowiskowych norm jakości dla substancji priorytetowych (Dz.U. 2016, poz. 1187) – rozporządzenie zostało uchylone 02.07.2019 r., ale w okresie za który opracowano raport posiadało moc prawną.

Rozporządzenie to definiuje 5 klas stanu ekologicznego:

- klasa I – stan bardzo dobry – dla wód o niezmienionych warunkach przyrodniczych lub zmienionych tylko w bardzo niewielkim stopniu,
- klasa II – stan dobry – gdy zmiany warunków przyrodniczych w porównaniu do warunków niezakłóconych działalnością człowieka są niewielkie,
- klasa III – stan umiarkowany – obejmujący wody przekształcone w średnim stopniu,
- klasa IV – stan słaby – wody o znacznie zmienionych warunkach przyrodniczych (biologicznych, fizyko-chemicznych, morfologicznych), gdzie gatunki roślin i zwierząt

znacznie różnią się od tych, które zwykle towarzyszą danemu typowi jednolitej części wód,

- klasa V – stan zły – wody o poważnie zmienionych warunkach przyrodniczych, w których nie występują typowe dla danego rodzaju wód gatunki.

Ocena wód powierzchniowych poprzez określenie ich stanu ekologicznego jest nowym podejściem zgodnym z założeniami Dyrektywy 2000/60/WE, zwanej Ramową Dyrektywą Wodną. Stan ekologiczny wód określany jest na podstawie elementów biologicznych (fitoplankton, fitobentos, makrolity, makrobezkręgowce bentosowe i ryby) oraz parametrów wspomagających (elementy fizykochemiczne).

Stan ekologiczny/potencjał ekologiczny jest określeniem jakości struktury i funkcjonowania ekosystemu wód powierzchniowych, sklasyfikowanej na podstawie wyników badań elementów biologicznych oraz wspierających je wskaźników fizykochemicznych i hydromorfologicznych. Stan ekologiczny jednolitych części wód powierzchniowych klasyfikuje się poprzez nadanie jednolitej części wód jednej z pięciu klas jakości, przy czym klasa pierwsza oznacza bardzo dobry stan ekologiczny, klasa druga – dobry stan ekologiczny, zaś klasy trzecia, czwarta i piąta odpowiednio – stan ekologiczny umiarkowany, słaby i zły.

Ocenę jakości wód powierzchniowych na terenie Powiatu Prudnickiego przeprowadza WIOŚ w Opolu. W 2018 roku przeprowadzone zostały badania jakości tzw. Jednolitych Części Wód Powierzchniowych na terenie województwa opolskiego, w tym w dwóch punktach pomiarowo – kontrolnych na terenie Powiatu Prudnickiego.

Tabela 6. Wyniki oceny wykonanej dla Jednolitych Części Wód Powierzchniowych zlokalizowanych na obszarze Powiatu Prudnickiego w 2018 roku.

Nazwa JCWP/ nazwa ppk	Klasa elementów			Stan/potencjał ekologiczny	Stan chemiczny	Ocena stanu JCWP
	biologicznych	hydromorfo- -logicznych	fizykochemicznych			
Prudnik od Złotego Potoku do Osobłogi ppk Prudnik - Dytmarów PLRW60008117649	III	II	>II	umiarkowany	poniżej dobrego	zły
Ścinawa Niemodlińska od źródła do Miesznej ppk Ścinawa Niemodlińska - Piorunkowice PLRW60001712829	IV	III	>II	słaby		zły

Źródło: Ocena wód powierzchniowych za 2018 rok w województwie opolskim., WIOS Opole

Objaśnienia: JCW - Jednolite części wód zostały wyznaczone, zgodnie z Ramową Dyrektywą Wodną, która definiuje je jako: oddzielny i znaczący element wód powierzchniowych taki jak: jezioro, zbiornik, strumień, rzeka lub kanał, część strumienia, rzeki lub kanału, wody przejściowe lub pas wód przybrzeżnych.

Analiza parametrów wód w badanych przez WIOŚ punktach pomiarowych wykazała:

- dla jednej JCWP (Prudnik od Złotego Potoku do Osobłogi) stan/potencjał ekologiczny umiarkowany, stan ogólny określono jako zły,
- dla jednej JCWP (Ścinawa Niemodlińska od źródła do Miesznej) stan/potencjał ekologiczny słaby, stan ogólny wód został określony jako zły.

7.1.2. Wody podziemne

Zakres dopuszczalnych wartości wskaźników jakości wody określają następujące akty prawne:

- rozporządzenie Ministra Środowiska z dnia 21 grudnia 2016 r. w sprawie kryteriów i sposobu oceny stanu wód podziemnych (Dz.U. 2016 poz. 85) - rozporządzenie zostało uchylone 02.07.2019 r., ale w okresie za który opracowano program posiadało moc prawną.
- rozporządzenie Ministra Zdrowia z dnia 13 listopada 2015 r. w sprawie jakości wody przeznaczonej do spożycia przez ludzi (Dz.U. 2015 poz. 1989) – rozporządzenie zostało uchylone 11.01.2018 r., ale w okresie za który opracowano program posiadało moc prawną.
- rozporządzenie Ministra Zdrowia z dnia 07 grudnia 2018 r. w sprawie jakości wody przeznaczonej do spożycia przez ludzi (Dz.U. 2017 poz. 2294).

Ocenę jakości wód podziemnych przeprowadza WIOŚ w Opolu. Monitoring wód podziemnych obejmuje punkty pomiarowe, monitorujące wszystkie główne zbiorniki wód podziemnych (GZWP), użytkowe poziomy wodonośne, obszary zwiększonego drenażu oraz obszary szczególnie zagrożone przez przemysł. Uwzględnia warunki hydrogeologiczne w ujęciu regionalnym i lokalnym oraz występowanie potencjalnych ognisk zanieczyszczeń i zagrożeń wód podziemnych.

Zgodnie z rozporządzeniem Ministra Środowiska oceny jakości elementów fizykochemicznych stanu wód podziemnych oraz oceny stanu chemicznego i stanu ilościowego wód podziemnych dokonuje się dla każdego okresu, do którego stosuje się plan gospodarowania wodami na obszarze dorzecza. Zarówno badania jak i oceny stanu wód podziemnych w zakresie elementów fizykochemicznych i ilościowych wykonuje państwowa służba hydrogeologiczna (art. 155a ust. 5 ustawy – Prawo wodne, t.j. (Dz.U. 2018 poz. 2268 – tekst jednolity). Przy określaniu klasy jakości wód podziemnych (I – V) w punkcie pomiarowym dopuszcza się przekroczenie elementów fizykochemicznych, gdy jest ono spowodowane przez naturalne procesy, z zastrzeżeniem, że to przekroczenie nie dotyczy elementów fizykochemicznych oznaczonych w załączniku symbolem „H” (substancje niebezpieczne) i mieści się w granicach przyjętych dla kolejnej niższej klasy jakości wody. W przypadku większej liczby badań monitoringowych w ciągu roku do porównań przyjmuje się wartość średniej arytmetycznej stężeń badanych elementów fizykochemicznych uzyskanych z rocznych wyników badań monitoringowych w punkcie pomiarowym.

Klasy jakości wód podziemnych **I, II, III** oznaczają dobry stan chemiczny, a klasy jakości wód podziemnych **IV, V** oznaczają słaby stan chemiczny.

Nowy podział obszaru Polski na 176 części Jednolitych Części Wód Podziemnych wskazuje, że na terenie Powiatu Prudnickiego znajdują się dwie JCWPd: nr 109 i 127.

Na terenie Powiatu Prudnickiego w 2018 roku zlokalizowano trzy punkty pomiarowe wód podziemnych. Badane wody mieściły się w II, III, IV i V klasie jakości. Charakterystykę punktów przedstawiono poniżej w tabeli:

**PROGRAM OCHRONY ŚRODOWISKA DLA POWIATU PRUDNICKIEGO
NA LATA 2020-2023 Z PERSPEKTYWĄ DO ROKU 2027**

Tabela 7. Charakterystyka punktów pomiarowych wód podziemnych w 2018 roku na terenie Powiatu Prudnickiego.

Miejscowość	JCWPd	Użytkowanie terenu	Wskaźniki w II klasie	Wskaźniki w III klasie	Wskaźniki w IV klasie	Wskaźniki w V klasie	Klasa jakości wód
Łącznik	127	grunty orne	Wiosna: temp., Mn	Fe	-	-	II (tylko Fe w III klasie, geogeniczne pochodzenie wskaźnika)
			Jesień: temp., Mn, O ₂	Fe	-	-	
Wieszczyna	127	lasy	Wiosna: Benzo(ghi)perylene, indeno(1,2,3cd)piren, Fe, SO ₄ , benzo(a)piren, Mn, benzo(b)fluoranten, Cd	temp	Zn	ΣWWA	V
			Jesień: Fe, Mn	temp	Zn	-	IV
Dytmarów	127	zabudowa wiejska	Wiosna: temp., SO ₄ , PEW, Cl	NO ₃ , Ca	-	-	III
			Jesień: Fe, temp., SO ₄ , PEW, Cl	NO ₃ , Ca	-	-	III

Źródło: Materiały WIOŚ Opole, 2018

7.2. POWIETRZE ATMOSFERYCZNE

Powietrze jest tym komponentem środowiska, do którego emitowana jest większość zanieczyszczeń powstających na powierzchni Ziemi, zarówno w rezultacie procesów naturalnych, jak i działalności człowieka. Współcześnie coraz trudniej jest wskazać rejony, w których powietrze atmosferyczne byłoby całkowicie wolne od zanieczyszczeń.

Niepokojący jest wysoki poziom emisji pochodzącej z sektora bytowo-komunalnego oraz ze środków transportu, gdzie zanieczyszczenia gazowe powstają w trakcie spalania paliw przez pojazdy mechaniczne. Drugą grupę emisji komunikacyjnych stanowią pyły, powstające w wyniku tarcia i zużywania się elementów pojazdów.

Zanieczyszczenia powietrza można podzielić na dwie grupy:

- zanieczyszczenia gazowe – związki chemiczne w stanie lotnym np.: tlenki azotu, tlenki siarki, tlenek i dwutlenek węgla, węglowodory. Zanieczyszczenia gazowe, które wpływają na stan atmosfery w skali globalnej to: dwutlenek węgla (CO₂), metan (CH₄) i tlenki azotu (NO_x). Nazywamy je gazami cieplarnianymi, ponieważ są odpowiedzialne za globalne ocieplenie, spowodowane zarówno działalnością człowieka, jak też procesami naturalnymi;
- zanieczyszczenia pyłowe:
 - pyły o działaniu toksycznym – są to pyły zawierające metale ciężkie, pyły radioaktywne, azbestowe, pyły fluorków oraz niektórych nawozów mineralnych,
 - pyły szkodliwe – pyły te mogą działać uczulająco; zawierają one krzemionkę, drewno, bawełnę, glinokrzemiany;
 - pyły obojętne – które mogą mieć działanie drażniące; zawierają głównie związki żelaza, węgla, gipsu, wapienia.

Głównymi źródłami zanieczyszczeń powietrza na terenie Powiatu Prudnickiego są:

1. źródła komunalno – bytowe: kotłownie lokalne, indywidualne paleniska domowe, emitory z zakładów użyteczności publicznej. Mają one znaczący wpływ na lokalny stan zanieczyszczenia powietrza, są głównym powodem tzw. niskiej emisji. Emitują najczęściej zanieczyszczenia pyłowe i gazowe,
2. źródła transportowe (liniowe) – emisja zanieczyszczeń następuje na niskiej wysokości, tworząc niską emisję. Główne zanieczyszczenia to: węglowodory, tlenki azotu, tlenek węgla, pyły, związki ołowiu, tlenki siarki,
3. źródła przemysłowe – pochodzące z procesów produkcyjnych oraz kotłowni przemysłowych,
4. pylenie wtórne z odsłoniętej powierzchni terenu,
5. zanieczyszczenia napływające spoza terenu powiatu, zgodnie z dominującym kierunkiem wiatru.

Ocenę poziomów substancji w powietrzu i klasyfikację stref województwa opolskiego za 2018 rok sporządzono w oparciu o ustawę Prawo ochrony środowiska z dnia 27 kwietnia 2001 r. (Dz.U. 2019 poz. 1396 ze zm.), oraz akty wykonawcze do ww. ustawy, a w szczególności:

- Rozporządzenie Ministra Środowiska z dnia 8 października 2019 r. w sprawie poziomów niektórych substancji w powietrzu (Dz.U. 2019 poz. 1931),
- Rozporządzenie Ministra Środowiska z dnia 8 czerwca 2018 r. w sprawie dokonywania oceny poziomów substancji w powietrzu (Dz.U. 2018 poz. 1119).

Z wykonywaniem oceny powiązane są również inne przepisy prawa krajowego, takie jak:

- Rozporządzenie Ministra Środowiska z dnia 6 czerwca 2018 r. w sprawie zakresu i sposobu przekazywania informacji dotyczących zanieczyszczenia powietrza (Dz.U. 2018 poz. 1120),

Ocenę za rok 2018 wykonano zgodnie z nowym podziałem kraju (zgodnie z założeniami do projektu ustawy o zmianie ustawy – Prawo ochrony środowiska oraz niektórych innych ustaw opracowanego w związku z planowaną transpozycją dyrektywy 2008/50/WE Parlamentu Europejskiego i Rady z dnia 21 maja 2008 r. w sprawie jakości powietrza i czystszej powietrza dla Europy do prawa polskiego – tzw. dyrektywy CAFE), w którym strefę stanowią:

- aglomeracja o liczbie mieszkańców powyżej 250 tysięcy,

**PROGRAM OCHRONY ŚRODOWISKA DLA POWIATU PRUDNICKIEGO
NA LATA 2020-2023 Z PERSPEKTYWĄ DO ROKU 2027**

- miasto (nie będące aglomeracją) o liczbie mieszkańców powyżej 100 tysięcy,
- pozostały obszar województwa, nie wchodzący w skład aglomeracji i miast powyżej 100 tysięcy mieszkańców.

Zgodnie z art. 87 ustawy z dnia 27 kwietnia 2001 roku Prawo ochrony środowiska (Dz.U. 2019 poz. 1396 ze zm.) ocena jakości powietrza dokonywana jest w strefach. Na terenie województwa opolskiego zostały wydzielone 2 strefy:

- miasto Opole,
- strefa opolska (w skład której wchodzi Powiat Prudnicki).

Klasyfikację stref za rok 2018 wykonano w oparciu o następujące założenia:

- **klasa A** - poziom stężeń nie przekracza wartości dopuszczalnej/docelowej; nie jest wymagane prowadzenie działań na rzecz poprawy jakości powietrza;
- **klasa B** - poziom stężeń przekracza wartość dopuszczalną, lecz nie przekracza wartości dopuszczalnej powiększonej o margines tolerancji; należy określić obszary przekroczeń wartości dopuszczalnych, a także przyczyny ich występowania (dotyczy wyłącznie pyłu PM_{2,5});
- **klasa C** - poziom stężeń przekracza wartość dopuszczalną/docelową lub wartość dopuszczalną powiększoną o margines tolerancji; należy określić obszary przekroczeń oraz dążyć do osiągnięcia wartości kryterialnych, niezbędne jest opracowanie programu ochrony powietrza POP;
- **klasa D1** - poziom stężeń ozonu nie przekracza poziomu celu długoterminowego; nie jest wymagane prowadzenie działań na rzecz poprawy jakości powietrza;
- **klasa D2** - poziom stężeń ozonu przekracza poziom celu długoterminowego; należy dążyć do osiągnięcia poziomu celu długoterminowego do roku 2020.

Tabela 8. Wyniki rocznej oceny jakości powietrza za rok 2018.

Strefa	Ochrona zdrowia											
Strefa opolska	SO ₂	NO ₂	C ₆ H ₆	CO	O ₃	PM10	Pb	As	Cd	Ni	B(a)P	PM _{2,5}
	A	A	A	A	A	C	A	A	A	A	C	C

Źródło: Roczna ocena jakości powietrza w województwie opolskim, raport wojewódzki za rok 2018 rok

Na podstawie „Rocznej oceny jakości powietrza w województwie opolskim, raport wojewódzki za rok 2018” obszar Powiatu Prudnickiego w ramach „strefy opolskiej” został zakwalifikowany:

- wg kryterium ochrony zdrowia do **klasy A** ze względu na poziom *SO₂*, *NO₂*, *C₆H₆*, *CO*, *Pb*, *As*, *Cd*, *Ni* i *O₃* oraz do **klasy C** z powodu przekroczeń dopuszczalnych poziomów substancji *PM10*, *B(a)P* i *PM_{2,5}*.

Dla zanieczyszczeń zaklasyfikowanych do klasy C wymagane jest opracowanie „Programu Ochrony Powietrza” dla obszarów przekroczeń poziomów dopuszczalnych.

Zgodnie z art. 91.1. ustawy Prawo ochrony środowiska (Dz.U. 2019 poz. 1396 ze zm.) Dla stref, o których mowa w art. 89 ust. 1 pkt 1, zarząd województwa, w terminie 12 miesięcy od dnia otrzymania wyników oceny poziomów substancji w powietrzu i klasyfikacji stref, o których mowa w art. 89 ust. 1, opracowuje i przedstawia do zaopiniowania właściwym wójtom, burmistrzom lub prezydentom miast i starostom projekt uchwały w sprawie programu ochrony powietrza, mającego na celu osiągnięcie poziomów dopuszczalnych substancji w powietrzu oraz pułapu stężenia ekspozycji. Głównym celem opracowania naprawczego programu ochrony powietrza osiągnięcie poziomów dopuszczalnych substancji w powietrzu oraz pułapu stężenia ekspozycji, osiągnięcie poziomów docelowych substancji w powietrzu oraz celu osiągnięcia krajowego celu redukcji narażenia.

„Program ochrony powietrza dla strefy opolskiej i strefy miasta Opola ze względu na przekroczenie poziomów dopuszczalnych pyłu PM10 i poziomu docelowego benzo(a)pirenu

oraz poziomów dopuszczalnych pyłu PM_{2,5}, ozonu i benzenu dla strefy opolskiej”, którego integralną częścią stanowi Plan Działań Krótkoterminowych został przyjęty Uchwałą Nr XXXVII/403/2018 Sejmiku Województwa Opolskiego z dnia 30 stycznia 2018 roku. Dotychczasowe działania naprawcze realizowane zgodnie z wytycznymi poprzedniego Programu ochrony powietrza w pierwszych trzech latach obowiązywania przyniosły efekt na poziomie 42 % osiągniętego celu redukcji do roku 2020 dla strefy opolskiego dla pyłu zawieszonego PM₁₀.

Obecny Program ochrony powietrza ma na celu zaproponowanie takich kierunków działań, których realizacja powinna przyczynić się do poprawy jakości powietrza w strefach województwa opolskiego, a które zgodne będą z przyjętymi kierunkami w Krajowym Programie Ochrony Powietrza. W ramach Krajowego Programu Ochrony Powietrza określone zostały następujące cele, do których przypisane zostały działania wskazane w obecnym Programie ochrony powietrza:

- 1) podniesienie rangi zagadnienia poprawy jakości powietrza poprzez skonsolidowanie działań na szczeblu wojewódzkim i lokalnym,
- 2) stworzenie ram prawnych sprzyjających realizacji efektywnych działań mających na celu poprawę jakości powietrza,
- 3) włączenie społeczeństwa w działania na rzecz poprawy jakości powietrza,
- 4) rozwój i upowszechnienie technologii sprzyjających poprawie jakości powietrza,
- 5) rozwój mechanizmów kontrolowania źródeł niskiej emisji sprzyjających poprawie jakości powietrza,
- 6) upowszechnianie mechanizmów finansowych sprzyjających poprawie jakości powietrza.

Proponowane działania naprawcze zostały ujęte w harmonogramie rzeczowo-finansowym na poziomie regionalnym wraz ze wskazaniem szacunkowych kosztów, efektów ekologicznych i możliwych źródeł ich finansowania. W harmonogramie wskazano również organy odpowiedzialne za realizację tych zadań.

Według obecnego Programu ochrony powietrza - obszar gmin powiatu prudnickiego należy do obszarów, w których obliczono przekroczenia poziomów dopuszczalnych stężeń:

- stężeń średniorocznych pyłu zawieszonego PM₁₀ – obszar gminy Prudnik,
- stężeń 24-godzinnych pyłu zawieszonego PM₁₀ – obszar części gmin: Lubrza, Prudnik,
- stężeń średniorocznych pyłu zawieszonego PM_{2,5} – obszar części gminy Prudnik,
- stężeń średniorocznych benzo(a)pirenu – obszar części gmin: Biała, Głogówek, Lubrza, Prudnik,
- poziomu docelowego ozonu O₃ – obszar części gminy Prudnik.

W dniu 26 września 2017 roku Sejmik Województwa Opolskiego uchwałą nr XXXII/367/2017 w sprawie wprowadzenia na obszarze województwa opolskiego ograniczeń w zakresie eksploatacji instalacji, w których następuje spalanie paliw wprowadził nowe zasady dla mieszkańców, w celu zapobieżenia negatywnemu oddziaływaniu na zdrowie ludzi i środowisko. Wg tzw. uchwały antysmogowej od 1 listopada 2017 roku w piecach nie będzie można palić tym, co jest uznawane za potencjalnie najbardziej zanieczyszczające:

- węglem brunatnym oraz paliwami stałymi produkowanymi z wykorzystaniem tego węgla,
- mułami i flotokoncentratami węglowymi, tj. paliwami o uziarnieniu mniejszym niż 3 mm,
- paliwami stałymi produkowanymi z wykorzystaniem mułów i flotokoncentratów węglowych,
- paliwami stałymi produkowanymi z węgla kamiennego, których zawartość frakcji o uziarnieniu mniejszym niż 3 mm jest większa niż 15 %,
- drewnem i biomasą drzewną, których wilgotność w stanie roboczym przekracza 20 %.

Tym samym, opolskie jest trzecim w Polsce województwem, które wprowadziło uchwałę antysmogową – tuż po małopolskim i śląskim. Jeśli zakaz będzie przestrzegany i egzekwowany, jakość powietrza na terenie województwa opolskiego może się poprawić, ponieważ to właśnie spalanie paliw złej jakości jest głównym sprawcą niskiej emisji. Województwo opolskie w ramach Regionalnego Programu Operacyjnego Województwa Opolskiego na lata 2014-2020 (dalej: RPO WO 2014-2020) wspiera inwestycje związane z wymianą źródeł ciepła. W ramach Działania 5.5 Ochrona powietrza RPO WO 2014-2020

w dniu 28 września 2018 r. został ogłoszony nabór wniosków na wymianę kotłów. W dniu 4 października 2019 r. został ogłoszony kolejny nabór wniosków na wymianę kotłów.

Wszystkie Gminy Powiatu Prudnickiego posiadają zatwierdzone uchwałą Rady Gminy/Miejskiej Plany Gospodarki Niskoemisyjnej:

- Gmina Biała: uchwała nr VII.87.2019 Rady Miejskiej w Białej z dnia 14 czerwca 2019 r.,
- Gmina Głogówek: uchwała nr XXXVIII/261/2017 Rady Miejskiej w Głogówku z dnia 31 sierpnia 2017 r.,
- Gmina Lubrza: uchwała nr XIII/94/2016 Rady Gminy Lubrza z dnia 23 lutego 2016 r.,
- Gmina Prudnik: uchwała nr X/171/2019 Rady Miejskiej w Prudniku z dnia 30 maja 2019 r.

7.3. ADAPTACJA DO ZMIAN KLIMATU

Skutki zmian klimatu, zwłaszcza wzrost temperatury, częstotliwości i nasilenia zjawisk ekstremalnych, występujące w ostatnich kilku dekadach pogłębiają się i z tego względu stały się przedmiotem zainteresowania rządów i społeczności międzynarodowej. Wyniki badań naukowych jednoznacznie wskazują, że zjawiska powodowane przez zmiany klimatu stanowią zagrożenie dla społecznego i gospodarczego rozwoju wielu krajów na świecie, w tym także dla Polski.

W Polsce przygotowano „Strategiczny Plan Adaptacji dla sektorów i obszarów wrażliwych na zmiany klimatu do roku 2020 z perspektywą do roku 2030” (SPA 2020) z myślą o zapewnieniu warunków stabilnego rozwoju społeczno-gospodarczego w obliczu ryzyk, jakie niosą ze sobą zmiany klimatu, ale również z myślą o wykorzystaniu pozytywnego wpływu, jaki działania adaptacyjne mogą mieć nie tylko na stan polskiego środowiska, ale również wzrost gospodarczy.

7.4. HAŁAS

Ustawa z dnia 27 kwietnia 2001 r. roku *Prawo ochrony środowiska* (Dz.U. 2019 poz. 1396 ze zm.) traktuje hałas jako zanieczyszczenie, wobec którego należy przyjmować takie same ogólne zasady postępowania, jak dla pozostałych zanieczyszczeń i związanych z nimi dziedzin ochrony środowiska.

Wartości dopuszczalne poziomów hałasu określają:

- rozporządzenie Ministra Środowiska z dnia 15 października 2013 r. (Dz.U. 2014 r. poz. 112 – tekst jednolity) w sprawie ogłoszenia jednolitego tekstu rozporządzenia Ministra Środowiska w sprawie dopuszczalnych poziomów hałasu w środowisku,
- rozporządzenie Ministra Gospodarki z dn. 21 grudnia 2005 roku w sprawie zasadniczych wymagań dla urządzeń używanych na zewnątrz pomieszczeń w zakresie emisji hałasu do środowiska (Dz. U. 2005 Nr 263, poz. 2202 z późn. zmianami),
- wspólnotowe regulacje prawne, w tym Dyrektywa 2002/49/WE Parlamentu Europejskiego i Rady z dnia 25.06.2002 r. odnosząca się do oceny i zarządzania poziomem hałasu w środowisku.

Wyróżnia się trzy główne rodzaje hałasu, według źródła powstawania:

- hałas przemysłowy powodowany przez urządzenia i maszyny w obiektach przemysłowych i usługowych,
- hałas komunikacyjny pochodzący od środków transportu drogowego, kolejowego i lotniczego,
- hałas komunalny (osiedlowy i mieszkaniowy) występujący w budynkach mieszkalnych, szczególnie wielorodzinnych i w obiektach użyteczności publicznej.

7.5. PROMIENIOWANIE NIJONIZUJĄCE

Podstawowym aktem prawnym regulującym zasady ochrony środowiska przed polami elektromagnetycznymi jest ustawa z dnia 27 kwietnia 2001 roku *Prawo ochrony środowiska*

(Dz.U. 2019 poz. 1396 ze zm.) – dział VI Ochrona przed polami elektromagnetycznymi. Ochrona przed polami polega na zapewnieniu jak najlepszego stanu środowiska poprzez:

- utrzymanie poziomów pól elektromagnetycznych poniżej dopuszczalnych lub co najmniej na tych poziomach
- zmniejszanie poziomów pól elektromagnetycznych co najmniej do dopuszczalnych, gdy nie są one dotrzymane.

W odniesieniu do Powiatu Prudnickiego źródłami emisji promieniowania elektromagnetycznego są:

- stacje i linie energetyczne,
- pojedyncze nadajniki radiowe,
- stacje transformatorowe,
- stacje bazowe telefonii komórkowej,
- radiostacje amatorskie i stacje CB-radio,
- stacje bazowe łączności radiotelefonicznej,
- urządzenia emitujące pola elektromagnetyczne pracujące w przemyśle, placówkach naukowo-badawczych, ośrodkach medycznych,
- urządzenia powszechnego użytku emitujące pola elektromagnetyczne, w tym pojedyncze aparaty telefonii komórkowej, sterowniki radiowe itp.

Dopuszczalne poziomy pól elektromagnetycznych w środowisku określone zostały w Rozporządzeniu Ministra Środowiska z dnia 30 października 2003 roku w sprawie dopuszczalnych poziomów pól elektromagnetycznych w środowisku oraz sposobów sprawdzania dotrzymania tych poziomów (Dz.U. 2003 Nr 192, poz. 1883).

Badania kontrolne poziomów pól elektromagnetycznych w środowisku prowadzi Wojewódzki Inspektorat Ochrony Środowiska w Opolu.

W 2018 roku Wojewódzki Inspektorat Ochrony Środowiska w Opolu przeprowadził pomiary natężenia promieniowania elektromagnetycznego w czterech punktach pomiarowych na terenie Powiatu Prudnickiego. Przeprowadzone badania wykazały, że w żadnym z badanych punktów pomiarowych nie stwierdzono przekroczenia wartości dopuszczalnej, określonej w rozporządzeniu Ministra Środowiska w sprawie dopuszczalnych poziomów pól elektromagnetycznych w środowisku oraz sposobów sprawdzania dotrzymania tych poziomów i wynoszącej 7 V/m.

7.6. ZASOBY PRZYRODNICZE

Na terenie Powiatu Prudnickiego ustanowiono następujące formy ochrony przyrody:

- Park Krajobrazowy Góry Opawskie,
- Obszar Chronionego Krajobrazu Bory Niemodlińskie,
- Obszar Natura 2000 – Góry Opawskie,
- Rezerwat przyrody Jeleni Dwór,
- Pomniki przyrody – 11 szt.

7.7. POWIERZCHNIA ZIEMI

Ostatnie badania gleb na terenie Powiatu zostały przeprowadzone w latach 2004-2006 i objęły one wszystkie gminy. Na podstawie uzyskanych wówczas wyników badań stwierdzono, iż wśród powiatów województwa opolskiego Powiat charakteryzuje się przewagą gleb średnich (20-35% części spławianych), średnią pojemnością wodną i przewodnością, korzystną dynamiką składników pokarmowych. Przeważają gleby lekko kwaśne (pH 5,6-6,5) i kwaśne (pH 4,6-5,5). Wartość odczynu (pH) zależy od stężenia jonów wodorowych w glebie. Powodem zakwaszania gleb są: procesy geologiczne i glebotwórcze zachodzące w glebie, ubytki jonów zasadowych z gleby wskutek ich wymywania, pobierania wapnia przez rośliny, działanie nawozów fizjologicznie kwaśnych, intensyfikacja rolnictwa, działanie kwaśnych opadów przemysłowych. Reguluje on pobieranie składników pokarmowych przez rośliny z gleby. Skutkiem zakwaszenia gleb jest utrudnione pobieranie przez rośliny składników pokarmowych. Równocześnie uaktywniają się związki toksyczne i wzrasta pobieranie metali ciężkich przez rośliny. Prowadzi to do zmniejszenia ilości plonów i pogorszenia jakości uzyskanych produktów.

Gleby Powiatu charakteryzowały się względnie niskim zanieczyszczeniem gleb użytkowanych rolniczo cynkiem, ołowiem i miedzią, a średnie stężenia analizowanych pierwiastków śladowych w glebach Powiatu zgodnie z *Rozporządzeniem Ministra Środowiska* były niższe niż wartości dopuszczalne stężeń metali ciężkich w glebie lub ziemi.

Aktualnie obowiązujące kryteria oceny zawartości zanieczyszczenia gleb metalami ciężkimi zawarte są w załączniku do rozporządzenia Ministra Środowiska z dnia 1 września 2016 r. w sprawie sposobu prowadzenia oceny zanieczyszczenia powierzchni ziemi (Dz.U. z 2016, poz. 1395). Rozpoznanie stanu gleb użytkowanych rolniczo pod względem zanieczyszczenia metalami ciężkimi jest istotne z uwagi na produkcję bezpiecznej żywności dla człowieka. Występowanie w glebach podwyższonych zawartości metali ciężkich będące następstwem działalności ludzkiej poprzez: emisje przemysłowe, motoryzację, nadmierną chemizację rolnictwa, powoduje degradację biologicznych właściwości gleb, skażenie wód gruntowych oraz przechodzenie zanieczyszczeń do łańcucha żywnościowego.

7.8. GOSPODARKA ODPADAMI

Powiat wykonuje zadania publiczne o charakterze ponadgminnym, a jego funkcje mają charakter uzupełniający w stosunku do gminy.

Gminy natomiast zobowiązane są do wypełniania zadań w zakresie gospodarki odpadami komunalnymi wynikającymi m.in. z ustawy o odpadach, ustawy o utrzymaniu czystości i porządku w gminach i rozporządzeń wykonawczych.

Gminy Powiatu Prudnickiego zobowiązane są do przekazywania zmieszanych odpadów komunalnych, odpadów zielonych oraz pozostałości z sortowania odpadów komunalnych - do instalacji mających status Regionalnych Instalacji do Przetwarzania Odpadów Komunalnych (RIPOK), funkcjonujących w ramach:

- Południowo-Zachodniego RGOK województwa opolskiego - Gminy: Biała, Lubrza, Prudnik,
- Południowo-Wschodniego RGOK województwa opolskiego - Gmina Głogówek.

Ilości odebranych/zebranych odpadów komunalnych

Poniżej przedstawiono ilości odpadów komunalnych, odebranych/zebranych z terenu Powiatu Prudnickiego w latach 2015-2018.

Tabela 9. Ilość odpadów komunalnych odebranych/zebranych z terenu Powiatu Prudnickiego w latach 2015-2018

Gmina	Rok	Masa zebranych odpadów komunalnych * (ogółem) [Mg]	Masa odpadów komunalnych zebranych selektywnie * [Mg]	Udział odpadów komunalnych zebranych selektywnie w ogólnej masie zebranych odpadów [%]
Biała	2015	1 673,500	609,300	36,4
	2016	2 293,470	864,290	37,7
	2017	2 756,500	1 321,920	48,0
	2018	2 621,810	1 195,410	45,6
Głogówek	2015	4 406,100	916,600	20,8
	2016	4 800,152	1 319,002	27,5
	2017	5 476,688	2 163,358	39,5
	2018	5 539,398	2 217,458	40,0
Lubrza	2015	1 275,100	445,900	35,0
	2016	1 196,980	265,460	22,2
	2017	708,493	300,240	42,4
	2018	671,911	202,650	30,2
Prudnik	2015	5 164,800	1 586,200	30,7
	2016	7 243,200	2 229,100	30,8

**PROGRAM OCHRONY ŚRODOWISKA DLA POWIATU PRUDNICKIEGO
NA LATA 2020-2023 Z PERSPEKTYWĄ DO ROKU 2027**

Gmina	Rok	Masa zebranych odpadów komunalnych * (ogółem) [Mg]	Masa odpadów komunalnych zebranych selektywnie * [Mg]	Udział odpadów komunalnych zebranych selektywnie w ogólnej masie zebranych odpadów [%]
	2017	6 754,000	2 033,400	30,1
	2018	10 190,229	4 150,109	40,7
Razem - Powiat Prudnicki	2015	12 519,500	3 558,000	28,4
	2016	15 533,802	4 677,852	30,1
	2017	15 695,681	5 818,918	37,1
	2018	19 023,348	7 765,627	40,8

* - pod uwagę wzięto odpady z grup 20 i 15, nie uwzględniano odpadów z grup 16 i 17

Źródło: Opracowane na podstawie danych z Analiz stanu gospodarki odpadami komunalnymi na terenie poszczególnych Gmin Powiatu Prudnickiego oraz ze Sprawozdań z realizacji zadań z zakresu gospodarowania odpadami komunalnymi poszczególnych Gmin Powiatu Prudnickiego za lata 2015-2018

Zgodnie z danymi pozyskanymi z ogólnopolskiej Bazy Azbestowej, na terenie Powiatu Prudnickiego występuje ok. **4 190,046 Mg** - ilości tych wyrobów pozostałych do usunięcia w podziale na gminy przedstawiono w poniższej tabeli.

Tabela 10. Informacja o występowaniu wyrobów azbestowych na terenie Powiatu Prudnickiego

Gmina	Ilość występujących wyrobów azbestowych [Mg]		
	os. fizyczne	os. prawne	razem
Biała	1 816,819	438,185	2 255,004
Głogówek	997,628	2,400	1 000,028
Lubrza	763,114	171,900	935,014
Prudnik	1 378,664	476,546	1 855,210
Razem Powiat Prudnicki	4 956,225	1 089,031	4 190,046

Źródło: Baza Azbestowa (<https://bazaazbestowa.gov.pl/pl/>)

8. OKREŚLENIE, ANALIZA I OCENA ISTNIEJĄCYCH PROBLEMÓW OCHRONY ŚRODOWISKA ISTOTNYCH Z PUNKTU WIDZENIA PROGRAMU

8.1. WODY POWIERZCHNIOWE I PODZIEMNE

Na stan czystości wód powierzchniowych największy wpływ wywierają wprowadzane do nich ścieki, zarówno komunalne, jak i przemysłowe, ścieki pochodzące z terenów rolniczych oraz spływy wód z terenów nawożonych pól uprawnych. Wody opadowe spływając po zetknięciu z powierzchnią ziemi, także stanowią źródło zanieczyszczeń wód powierzchniowych. Spływ substancji z obszarów zlewni obciążonych działalnością człowieka, stanowi zanieczyszczenia obszarowe (główne źródło - mineralne nawożenie gleby, chemiczne środki ochrony roślin, składowanie odpadów).

Zanieczyszczenia zawarte w wodach opadowych są zanieczyszczeniami pochodzącymi w głównej mierze z atmosfery oraz ze splukania powierzchni utwardzonych, na których występują m.in. takie zanieczyszczenia jak: paliwa i smary, części ogumienia, odchody zwierząt domowych itp.

Nadrzędnym celem ochrony wód podziemnych jest zahamowanie procesów ich zanieczyszczenia, jak również przywrócenie oraz zachowanie ich naturalnej jakości dla

obecnych i przyszłych użytkowników, a także zachowanie naturalnych funkcji tych wód w ekosystemach.

Zagrożenia dla jakości wód podziemnych i gruntowych na obszarze gminy wynikają z:

- spływów zanieczyszczeń z terenów komunikacyjnych,
- niekontrolowanych wycieków ze źródeł lokalnych, w tym szczególnie wycieków ze zbiorników na nieczystości ciekłe na nieskanalizowanych obszarach gminy,
- możliwej awaryjności systemu kanalizacyjnego,
- spływów zanieczyszczeń z terenów rolniczych.

8.2. ADAPTACJA DO ZMIAN KLIMATU I NADZWYCZAJNE ZAGROŻENIA ŚRODOWISKA

Adaptacja do zmian klimatu.

Wyniki prognoz pokazują, że do roku 2030 zmiany klimatu będą miały dwojaki, pozytywny i negatywny wpływ na gospodarkę i społeczeństwo.

Wzrost średniej temperatury powietrza będzie miał pozytywne skutki m.in. w postaci wydłużenia okresu wegetacyjnego, skrócenia okresu grzewczego oraz wydłużeniu sezonu letniego. Dominujące są jednak przewidywane negatywne konsekwencje zmian klimatu. Ze zmianami klimatycznymi wiążą się niekorzystne zmiany warunków hydrologicznych. Wprawdzie roczne sumy opadów nie ulegają zasadniczym zmianom, jednak ich charakter staje się bardziej losowy i nierównomierny, czego skutkiem są dłuższe okresy bezopadowe, przerywane gwałtownymi i nawałnymi opadami. Poziom wód gruntowych będzie się obniżał, co negatywnie wpłynie na różnorodność biologiczną i formy ochrony przyrody, w szczególności na zbiorniki wodne i tereny podmokłe. Zmiany będą do zaobserwowania również w porze zimowej, gdzie skróci się okres zalegania pokrywy śnieżnej i jej grubość. Jednocześnie efektem zmian klimatu będzie zwiększanie częstotliwości występowania ekstremalnych zjawisk pogodowych i katastrof, które będą miały istotny wpływ na obszary wrażliwe i gospodarkę kraju. Podstawowe znaczenie będą miały ulewne deszcze niosące ryzyko powodzi i podtopień, a także osuwisk – głównie na obszarach górskich i wyżynnych, ale również na zboczach dolin rzecznych. Coraz częściej będzie można zaobserwować silne wiatry, a nawet towarzyszące im incydentalnie trąby powietrzne i wyładowania atmosferyczne, które mogą znacząco wpłynąć m.in. na budownictwo oraz infrastrukturę energetyczną i transportową.

Bezpośrednie negatywne skutki zmian klimatu to również nasilenie się zjawiska eutrofizacji wód śródlądowych, zwiększenie zagrożenia dla życia i zdrowia w wyniku stresu termicznego i wzrostu zanieczyszczeń powietrza, większe zapotrzebowanie na energię elektryczną w porze letniej, zmniejszenie potencjału chłodniczego elektrowni czego skutkiem będzie spadek mocy produkcyjnej i wiele innych.

Zagrożenie powodziowe

Obszar Powiatu Prudnickiego w całości położony jest w dorzeczu Odry, która jest osią hydrograficzną województwa opolskiego. Znajduje się w obrębie wezbrań powodziowych rzek: Osobłoga, Prudnik, Stradunia, Biała, Ścinawa Niemodlińska, Złoty Potok. Powódź w 1997 roku zainicjowała podjęcie szeregu robot inwestycyjnych i modernizacyjnych budowli hydrotechnicznych i regulacji rzek.

Rysunek 3. Mapa zagrożenia powodziowego Powiatu Prudnickiego.



Źródło: Plan zarządzania kryzysowego dla Powiatu Prudnickiego.

Rzeka Prudnik, Złoty Potok i Osobłoga są rzekami górskimi charakteryzującymi się szybkim przybojem wody. Gwałtowne przyboje wód oraz zły stan koryta Osobłogi powodują zalewanie okolicznych gruntów już od przepływu 70-80 m³/s. Rzeka Prudnik wychodzi z koryta przy stanie na wodowskazie w Prudniku ok. 280 cm.

W Powiatowym planie zarządzania kryzysowego określono zagrożone obszary i miejscowości w poszczególnych gminach:

Gmina Głogówek:

rzeka Osobłoga:

Dzierżysławice, Raclawice Śl., Mochów, Leśnik, Rzepcze, Kierpień, Głogówek, Głogowiec.

Liczba osób zagrożonych: 430 osób (Dzierżysławice – 60, Raclawice Śl. – 80, Mochów – 60, Leśnik – 30, Kierpień – 100, Głogówek – 100). 2000 ha, 252 gospodarstwa domowe.

Gmina Prudnik:

rzeka Prudnik i Złoty Potok:

miasto Prudnik, Wierzbiec, Moszczanka, Łąka Prudnicka, Szybowice.

Liczba osób zagrożonych: 690 osób (miasto Prudnik – 510, Wierzbiec – 30, Moszczanka – 50, Łąka Prudnicka – 50, Szybowice – 50).

Gmina Lubrza:

rzeka Prudnik:

Skrzypiec, Trzebina, Lubrza, Krzyżkowice.

Liczba osób zagrożonych: 77 gospodarstw – 296 osób (Skrzypiec – 50, Trzebina – 200, Lubrza – 10, Krzyżkowice – 36).

Zagrożone trasy komunikacyjne:

- droga relacji Nysa-Prudnik,
- droga relacji Głubczyce-Prudnik,
- droga relacji Prudnik-Kędzierzyn-Koźle (okolice mostu w Mochowie).

Powodzie opadowe:

Powiat Prudnicki należy do zagrożonych powiatów w razie wystąpienia tego rodzaju powodzi wzdłuż rzek:

- Osobłoga – gmina Głogówek;
- Prudnik – miasto i gmina Prudnik; gmina Lubrza;
- Złoty Potok – gmina Prudnik.

Powodzie roztopowe:

Mogą objąć swym zasięgiem obszary największe ze wszystkich rodzajów powodzi, natomiast nagłe wezbrania roztopowe mogą mieć charakter lokalny. Rejony najbardziej zagrożone to:

- Gmina Prudnik: miasto Prudnik, Łąka Prudnicka, Moszczanka, Czyżowice, Rudziczka, Szybowice, Mieszkowice, Piorunkowice;
- Gmina Głogówek: Rzepcze, Raclawice Śląskie;
- Gmina Lubrza: Skrzypiec.

Duży wpływ na ograniczenie zasięgu powodzi roztopowych ma odpowiednia drożność rowów melioracyjnych.

Powodzie zimowe:

W Powiecie Prudnickim zagrożenie powodzią wywołaną powstaniem zatoru lodowego nie jest duże. Jednak należy liczyć się z wystąpieniem zatorów lodowych na pozostałych rzekach, zwłaszcza w rejonie mostów oraz obiektów hydrotechnicznych – jazów.

Obfite opady deszczu w Republice Czeskiej mogą być przyczyną podnoszenia się stanu wody, a w konsekwencji wysokości fali powodziowej, od następujących miejscowości granicznych.

Podstawową dokumentacją, na podstawie której realizowane są zadania podczas zagrożenia powodziowego jest „Plan operacyjny ochrony przed powodzią powiatu prudnickiego”.

Na podniesienie poziomu bezpieczeństwa przeciwpowodziowego w powiecie główny wpływ ma utrzymanie w należytym stanie urządzeń melioracji wodnych podstawowych i szczegółowych.

Ochronie przed powodzią służy również identyfikacja i ujęcie w Planach zagospodarowania przestrzennego miast i gmin terenów zagrożonych występowaniem powodzi, na tych terenach powinna być ograniczona możliwość budowy nowych i rozbudowy istniejących obiektów.

Konieczne jest zaprzestanie marginalizowania udziału metod nietechnicznych i prewencyjnych w ochronie przeciwpowodziowej i suszy, w szczególności przez zatrzymanie i spowolnienie odpływu wód poprzez mikro i naturalną retencję oraz zwiększanie retencji w zlewniach cząstkowych. Ochrona przed powodzią nie powinna skupiać się wyłącznie na metodach technicznych, ale również stosować metody nietechniczne tj. zalesianie wododziałów, odtwarzanie naturalnej retencji na terenach dolin rzecznych i w lasach, przywracanie retencji glebowo-gruntowej, spowolnianie odpływu wód przez renaturyzację cieków, zapobieganie lokalizacji zabudowy na terenach zalewowych i sterowanie systemem melioracji szczegółowej itp.

Należy jednocześnie dokonać analizy możliwości przywrócenia środowisku przyrodniczemu „zabranej naturalnej retencji dolinowej” do czego zobowiązuje inwestorów i właściwe organy ustawa Prawo wodne. (Art.128 ust.2 pkt 5 cyt: „odtworzenia retencji przez budowę służących do tego celu urządzeń wodnych lub realizację innych przedsięwzięć, jeżeli w wyniku realizacji pozwolenia wodnoprawnego nastąpi zmniejszenie naturalnej lub sztucznej retencji wód śródlądowych”).

Obecny stan gospodarowania wodami z dominacją technicznych metod rozwiązywania problemów nie przystaje do zasad określonych w Ramowej Dyrektywie Wodnej oraz Dyrektywie Powodziowej. Dyrektywa Powodziowa ściśle wiąże system zarządzania ryzykiem powodziowym z koniecznością zapewnienia dobrego stanu ekosystemów wodnych i od wody zależnych jako skutecznej metody ochrony przed powodzią, nie kwestionując przy tym wagi technicznych środków ochrony.

W dniu 15 kwietnia 2015 r. na Hydroportalu opublikowane zostały zweryfikowane i ostateczne wersje map zagrożenia powodziowego i map ryzyka powodziowego w formacie pdf. Jednocześnie mapy zostały przekazane przez Prezesa Krajowego Zarządu Gospodarki Wodnej

organom administracji wskazanym w ustawie Prawo wodne (art. 88f ust. 3) i jako oficjalne dokumenty planistyczne stanowią podstawę do podejmowania działań związanych z planowaniem przestrzennym i zarządzaniem kryzysowym.

Ww. mapy obejmują swoim zasięgiem północne granice Powiatu Prudnickiego, w zasięgu następujących arkuszy:

- M-33-60-D-c-2,
- M-33-60-D-d-1,
- M-33-60-D-c-4,
- M-33-59-D-d-2,
- M-33-60-C-c-1,
- M-33-60-C-c-4,
- M-33-71-B-b-2,
- M-33-71-B-b-4,
- M-33-72-A-a-1,
- M-33-72-A-a-2,
- M-33-72-A-b-1,
- M-33-72-A-b-2,

i związane są w zakresie zagrożenia z dolinami rzek: Osobłoga i Prudnik.

Zagrożenie suszą

Instytut Uprawy Nawożenia i Gleboznawstwa – Państwowy Instytut Badawczy w Puławach, zgodnie z wymogami Obwieszczenia Ministra Rolnictwa i Rozwoju Wsi opracował wartości klimatycznego bilansu wodnego dla wszystkich gmin Polski (3 064 gmin) oraz w oparciu o kategorie gleb określił w tych gminach aktualny stan zagrożenia suszą rolniczą dla następujących upraw: kukurydzy na ziarno i kiszonkę, ziemniaka, buraka cukrowego, chmielu, tytoniu, warzyw gruntowych, krzewów i drzew owocowych oraz roślin strączkowych. Aktualna informacja w odniesieniu do poszczególnych gmin dostępna jest na stronie internetowej www.susza.iung.pulawy.pl.

Obecnie, realizując postanowienia ustawy — Prawo wodne, dyrektorzy regionalnych zarządów gospodarki wodnej przystąpili do sporządzania planów przeciwdziałania skutkom suszy. Dokumenty te powinny zawierać:

- analizę możliwości powiększenia dyspozycyjnych zasobów wodnych;
- propozycje budowy, rozbudowy lub przebudowy urządzeń wodnych;
- propozycje niezbędnych zmian w zakresie korzystania z zasobów wodnych oraz zmian naturalnej i sztucznej retencji.

Plany przeciwdziałania skutkom suszy będą zawierały także katalog działań służących ograniczeniu skutków suszy.

Dnia 11 sierpnia 2016 r. na podstawie art. 39 ust. 1 ustawy z dnia 3 października 2008 r. i jego ochronie, udziale społeczeństwa w ochronie środowiska oraz o ocenach oddziaływania na środowisko (Dz.U. 2016r. poz. 353 tekst jednolity), Krajowy Zarząd Gospodarki Wodnej przystąpił do konsultacji społecznych projektu harmonogramu i programu prac związanych z przygotowaniem planów przeciwdziałania skutkom suszy na obszarach dorzeczy. Uwagi i wnioski można było składać do Prezesa Krajowego Zarządu Gospodarki Wodnej w terminie od dnia 12 sierpnia 2016 r. do dnia 12 lutego 2017 r.

8.3. POWIETRZE ATMOSFERYCZNE

Źródła zanieczyszczeń.

Na stan jakości powietrza w Powiecie Prudnickim wpływa emisja z różnego rodzaju źródeł. Wyróżnić należy:

- źródła punktowe (zakłady przemysłowe, energetyka ciepła),
- źródła liniowe (transport, przede wszystkim komunikacja samochodowa),
- źródła powierzchniowe, tzw. „emisja niska”, związane ze spalaniem paliw do celów grzewczych (kotłownie lokalne i paleniska indywidualne).

Źródła punktowe:

Zanieczyszczenia emitowane ze źródeł punktowych powstają w wyniku spalania paliw oraz w wyniku prowadzenia procesów technologicznych w zakładach przemysłowych. W wyniku energetycznego spalania paliw powstają następujące zanieczyszczenia: dwutlenek siarki (SO₂), tlenki azotu (NO_x), pył, tlenek węgla (CO) i dwutlenek węgla (CO₂). Tego rodzaju źródła, ze względu na sposób wprowadzania zanieczyszczeń do powietrza (wysokość emitora oraz prędkość wylotowa gazów), oddziałują na stan jakości powietrza zwykle w mniejszym stopniu niż spalanie paliw w indywidualnych systemach grzewczych.

W Powiecie Prudnickim jedynie miasta Prudnik oraz Głogówek posiadają rozwiniętą sieć ciepłowniczą. Ponadto w każdej gminie powiatu działają lokalne kotłownie dostarczające ciepło do budynków użyteczności publicznej (szkoły, przychodnie, urzędy, inne objekty użyteczności publicznej) czy też do drobniejszych przedsiębiorstw. Większe przedsiębiorstwa posiadają kotłownie wykorzystywane na potrzeby technologiczne.

Gmina Biała:

Teren gminy Biała charakteryzuje się brakiem zorganizowanego systemu zaopatrzenia w ciepło. Brak jest także lokalnych kotłowni o dużej mocy cieplnej. W przewadze są indywidualne systemy zasilania budynków. Większość z nich to małe kotłownie lokalne oraz ogrzewanie piecowe. Część obiektów użyteczności publicznej, usługowych i zakładów produkcyjnych posiada własne nowoczesne kotłownie olejowe bądź gazowe – przyjazne dla środowiska naturalnego.

Gmina Głogówek:

Na terenie gminy Głogówek nie występuje wysokoparametrowy system ciepłowniczy. Jednocześnie na terenie Miasta Głogówek spółka Energetyka Ciepła Opolszczyzny S.A. prowadzi działalność eksploatacyjną trzynastu lokalnych kotłowni gazowych, których celem jest dostarczanie ciepła do budynków mieszkalnych, budynków użyteczności publicznej oraz budynków związanych z handlem i usługami (budynków należących do przedsiębiorstw). Łączna długość sieci ciepłowniczej w Głogówku wynosi 238 m, w tym długość sieci preizolowanej to 111 m, natomiast sieć wykonana w technologii tradycyjnej ma długość 127m. Stan techniczny sieci ciepłych ocenia się jako dobry. Na terenie miasta Głogówek nie są eksploatowane żadne węzły cieplne.

Gmina Lubrza:

Na terenie gminy Lubrza nie ma zbiorczego źródła wytwarzania ciepła. Podstawą zaopatrzenia i pokrycia potrzeb ciepłych w gminie są indywidualne lokalne źródła ciepła – przydomowe kotłownie opalane głównie węglem, drewnem i gazem ziemnym.

Gmina Prudnik:

ZEC Prudnik jest największym dostawcą energii cieplnej do odbiorców końcowych na terenie gminy Prudnik poprzez miejską sieć ciepłowniczą. Ciepło dostarczane jest z ciepłowni centralnej, która do produkcji energii cieplnej wykorzystuje procesy energetycznego spalania paliw w postaci węgla kamiennego i częściowo również biomasy.

Kotłownia Centralna jest własnością spółki ZEC i jest źródłem ciepła dla jedyne systemu ciepłowniczego na terenie gminy Prudnik. Moc nominalna cieplna zainstalowana w ciepłowni wynosi 30,76 MW_t. Część potrzeb ciepłych miasta pokrywana jest z kotłowni lokalnych, źródeł indywidualnych zasilanych paliwami kopalnymi (głównie gazem ziemnym i węglem kamiennym). W skład kotłowni lokalnych wliczane są kotłownie wytwarzające ciepło dla potrzeb własnych obiektów przemysłowych, obiektów użyteczności publicznej, oraz wielorodzinnych budynków mieszkalnych. Paliwem wykorzystywanym w wymienionych kotłowniach jest głównie gaz ziemny, ale także olej opałowy, biomasa lub węgiel.

Aktualnie ZEC Prudnik dostarcza ciepło do odbiorców za pośrednictwem 17,4 km sieci ciepłowniczej, która w 74,5 % (12,96 km) wykonana jest w technologii preizolowanej. Do poszczególnych odbiorców ciepło dostarczane jest za pomocą węzłów ciepłowniczych.

Źródła liniowe:

Transport drogowy

W przypadku źródeł liniowych, rozumie się przez nie głównie ciągi komunikacyjne (drogowe i kolejowe), gdzie zanieczyszczenia pochodzą ze spalania paliw (benzyny lub oleju napędowego) w silnikach samochodów. Emitowane są przede wszystkim tlenek węgla (CO),

**PROGRAM OCHRONY ŚRODOWISKA DLA POWIATU PRUDNICKIEGO
NA LATA 2020-2023 Z PERSPEKTYWĄ DO ROKU 2027**

dwutlenek węgla (CO₂), tlenki azotu (NO_x) oraz węglowodory. Dodatkowym problemem jest emisja zanieczyszczeń pyłowych pochodzących głównie za ścierania opon, hamulców oraz nawierzchni dróg. Pyły te często zawierają metale ciężkie tj. ołów, nikiel, kadm i miedź. W czasie ruchu pojazdów na drodze dochodzi również do tzw. wtórnego pylenia, czyli ponownego unoszenia pyłu znajdującego się na drodze. Na wielkość emisji zanieczyszczeń ze źródeł liniowych ma wpływ cały szereg czynników, w tym struktura i natężenie ruchu pojazdów, organizacja ruchu samochodowego, płynność ruchu pojazdów na drodze oraz stan techniczny dróg i pojazdów.

Duży wzrost liczby pojazdów samochodowych przy wolno zmieniającej się sieci dróg stanowi źródło uciążliwości środowiskowych w zakresie emisji spalin, hałasu i wibracji, degradacji walorów przyrodniczych oraz potencjalnego wystąpienia poważnych awarii komunikacyjnych. Obszarami szczególnego zagrożenia oddziaływaniami środowiskowymi są tereny miejskie zlokalizowane w pobliżu głównych arterii komunikacji drogowej na terenie powiatu (drogi krajowe nr 40, 41 oraz drogi wojewódzkie), kolejowej (linia nr 137 relacji Katowice – Kędzierzyn-Koźle – Nysa – Kamieniec Ząbkowicki – Legnica). Głównym zagrożeniem środowiska z tytułu transportu na terenie Powiatu Prudnickiego jest emisja zanieczyszczeń powietrza i generowanie hałasu. Zagrożenie to w największym stopniu dotyczy samego Prudnika oraz miejscowości przy drogach krajowych.

Przez teren Powiatu przebiegają dwie drogi krajowe: DK nr 40 i 41 oraz drogi wojewódzkie: DW 407, 409, 414, 416 i 417. Sieć komunikacyjną uzupełniają drogi powiatowe i gminne, stanowiące sieć połączeń pomiędzy powiatami, gminami, miejscowościami, a także uzupełniającą - połączeń pomiędzy drogami krajowymi i wojewódzkimi.

Na drogach krajowych i wojewódzkich w obrębie Powiatu wykonywany jest w okresach 5 letnich Generalny Pomiar Ruchu (GPR). Wyniki pomiarów wykonywanych na drogach w 2000, 2005, 2010 i 2015 roku przedstawia tabela poniżej:

Tabela 11. Średni dobowy ruch (SDR) na drogach w obrębie Powiatu Prudnickiego.

Nr drogi	Odcinek	Rok				Wzrost natężenia ruchu * [%]
		2000	2005	2010	2015	
40	Głucholazy - Prudnik	-	1 980	2 576	2 904	12,7
	Prudnik (przejście)	-	8 119	9 093	6 426	-29,3
	Lubrza (obwodnica)	-	3 317	3 581	3 697	3,2
	Lubrza – Głogówek	-	-	2 381	2 543	6,8
	Głogówek (przejście)	-	4 425	7 422	8 606	16,0
	Głogówek - Większyce	-	3 160	2 742	3 156	15,1
41	Nysa - Piorunkowice	6 867	4 392	6 700	6 456	-3,6
	Piorunkowice - Prudnik	4 029	3 063	3 737	4 339	16,1
	Prudnik (obwodnica)	-	2 604	3 319	3 620	9,1
	Prudnik – gr. państwa	2 264	3 697	4 460	3 987	-10,6
407	Korfantów - Łącznik	1 358	847	3 160	3 557	12,6
409	Dębina – KR45	3 899	2 075	3 922	4 322	10,2
414	Prószków - Dębina	-	3 375	4 096	4 373	6,8
	Dębina - Prudnik	-	4 039	4 573	4 618	1,0
416	Krapkowice - Głogówek	3 090	3 252	4 007	3 699	-7,7
	Głogówek - Klisino	2 133	2 234	2 494	2 330	-6,6
417	Laskowice - Klisino	1 227	1 810	1 963	2 194	11,8

Źródło: Opracowanie własne na podstawie GPR 2000, 2005, 2010 i 2015 GDDKiA

*odniesienie do roku 2010

Kolor zielony – zmniejszenie natężenia ruchu

Kolor czerwony – wzrost natężenia ruchu

Wzrastająca liczba pojazdów oraz coraz większy ruch komunikacyjny na istotnych odcinkach dróg w obrębie Powiatu pociąga za sobą zwiększoną emisję zanieczyszczeń komunikacyjnych.

Transport kolejowy

Przez teren Powiatu Prudnickiego biegnie 45 km linii kolejowych (w gminach: Prudnik – 12 km, Głogówek – 23 km, Lubrza – 10 km). Linie kolejowe przebiegają w paśmie południowym tj.: Kamieniec Ząbkowicki – Nysa – Prudnik – Kędzierzyn-Koźle – Gliwice.

Przez obszar Powiatu Prudnickiego przebiega czynna linia kolejowa numer 137 relacji Katowice–Legnica. Linia ta nazywana jest również Podsudecką Magistralą Kolejową (PMK). Łącznie ona obszar Powiatu Prudnickiego z sąsiednimi powiatami na osi wschód-zachód i stanowi jednocześnie podstawowe połączenie kolejowe powiatu z województwami: śląskim i dolnośląskim. Kolej nie ogrywa istotnego środka transportu osobowego w powiecie, przede wszystkim z uwagi na brak rozwiniętej sieci linii kolejowej, zły stan infrastruktury technicznej, a przede wszystkim na małą liczbę kursów. Linie mniejszego znaczenia to:

- drugorzędna nr 294 relacji Głubczyce – Raclawice Śląskie,
- znaczenia miejscowego nr 306 relacji Prudnik – Gogolin,
- znaczenia miejscowego nr 333 relacji Głuchołazy – granica państwa.

Źródła powierzchniowe:

Źródła powierzchniowe (rozproszone), czyli tzw. „niska emisja”, to zanieczyszczenia powstające głównie w wyniku indywidualnego ogrzewania domów i mieszkań, zarówno w lokalnych kotłowniach, jak i w indywidualnych paleniskach domowych. Zasięg oddziaływania tego rodzaju źródeł ma charakter lokalny, jednak ze względu na powszechność stosowania paliw konwencjonalnych do ogrzewania są one szczególnie uciążliwe i przyczyniają się znacząco do pogorszenia stanu jakości powietrza. Emisja niska odpowiedzialna jest głównie za wzrost stężeń pyłu, dwutlenku siarki (SO₂), tlenków azotu (NO_x), tlenku węgla (CO).

Ogrzewanie budynków mieszkalnych indywidualnych na terenie Powiatu

Odbiorcy indywidualni (poza miejskimi systemami ciepłowniczymi) na terenie powiatu wykorzystują do ogrzewania obiektów kotły lub paleniska indywidualne. Dominuje ogrzewanie paliwami stałymi (węglem kamiennym, koksem), na drugim miejscu wykorzystywany jest gaz ziemny, pozostałe paliwa w mniejszym stopniu. Ogrzewanie elektryczne stosowane jest sporadycznie ze względu na wysokie koszty eksploatacyjne.

Teren powiatu zasilany jest gazem ziemnym wysokometanowym GZ-50 gazociągami wysokiego ciśnienia. Z gazociągów wysokiego ciśnienia gaz ziemny, poprzez odgałęzienia do stacji redukcyjno-pomiarowych I^o jest rozprowadzony siecią gazową średniego ciśnienia oraz poprzez stacje redukcyjne - siecią niskiego ciśnienia. Głównymi odbiorcami gazu na obszarze Powiatu są gospodarstwa domowe. Zwiększenie wykorzystania gazu jako paliwa oraz dalsza rozbudowa, modernizacja sieci i urządzeń gazowniczych warunkuje aktywizację gospodarczą, poprawę jakości życia mieszkańców oraz poprawę środowiska zamieszkania, poprzez eliminację lokalnych źródeł emisji zanieczyszczeń.

Podstawowe parametry sieci gazowej (wg GUS 2017) na terenie powiatu przedstawiono poniżej:

- długość czynnej sieci ogółem: 121 970 m,
- długość czynnej sieci przesyłowej: 47 337 m,
- długość czynnej sieci rozdzielczej: 74 633 m,
- czynne przyłącza do budynków ogółem: 2 841 szt.,
- czynne przyłącza do budynków mieszkalnych: 2 725 szt.,
- odbiorcy gazu: 8 700,
- odbiorcy gazu ogrzewający mieszkania gazem: 2 610,
- zużycie gazu: 42 215,1 MWh,
- zużycie gazu na ogrzewanie mieszkań: 29 203,3 MWh,
- ludność korzystająca z sieci gazowej: 24 064 mieszkańców.

8.4. HAŁAS

Hałas przemysłowy

Problemy z hałasem przemysłowym mogą wystąpić w otoczeniu dużych zakładów, lub skupisk zakładów. Wytypowanie zakładów niekorzystnie oddziaływujących na klimat akustyczny należy do zadań WIOŚ. Zakres planowanych kontroli oraz wyniki przeprowadzonych kontroli są zawarte w raportach WIOŚ.

Hałas przemysłowy w Powiecie stanowi zagrożenie o charakterze lokalnym, występuje głównie na terenach przemysłowych i terenach sąsiadujących z zakładami przemysłowymi. Hałas przemysłowy stanowią tak źródła znajdujące się na otwartej przestrzeni (punktowe źródła hałasu np. wentylatory, czernie, sprężarki itp. usytuowane na zewnątrz budynków), jak i w budynkach (wtórne źródła hałasu - od pracy maszyn i urządzeń), emitowany do środowiska przez ściany, strop, okna i drzwi. Dodatkowo źródło hałasu stanowią ponadto prace dorywcze wykonywane poza budynkami produkcyjnymi jak np. cięcie, kucie, a także obsługa zakładów przez transport kołowy.

Uciążliwość hałasu emitowana z tych obiektów zależy między innymi od ilości źródeł hałasu, czasu ich pracy czy odległości od terenów podlegających ochronie akustycznej.

Hałas komunikacyjny

Klimat akustyczny na terenie Powiatu kształtuje w znacznej mierze ruch komunikacyjny,

- hałas komunikacyjny drogowy:

Pod pojęciem hałasu drogowego rozumie się hałas pochodzący od środków transportu poruszających się po wszelkiego rodzaju drogach nie będących drogami kolejowymi. Jest to hałas typu liniowego.

Na poziom hałasu drogowego mają wpływ przede wszystkim:

- natężenie ruchu komunikacyjnego,
- udział transportu ciężkiego w strumieniu ruchu,
- prędkość ruchu pojazdów (ze wzrostem prędkości hałas rośnie),
- typ i stan techniczny pojazdów,
- nachylenie drogi,
- stan nawierzchni oraz płynność ruchu.

W opracowanej w 2018 roku „Mapie akustycznej dla dróg krajowych o ruchu powyżej 3 000 000 pojazdów rocznie na terenie województwa opolskiego” określono odcinki dróg krajowych dla których przeprowadzono analizy. Główne zbiorcze wyniki analiz ekspozycji na hałas dróg krajowych na terenie powiatu prudnickiego przedstawiono w poniższych tabelach. Zamieszczono tu wartości charakteryzujących stan klimatu akustycznego w środowisku, tj.:

- zestawienie odcinków dróg krajowych objętych analizą na terenie powiatu prudnickiego,
- natężenie ruchu pojazdów oraz procent pojazdów ciężkich (PC) na odcinkach dróg krajowych przyjęte do obliczeń akustycznych na terenie powiatu prudnickiego.

Tabela 12. Zestawienie odcinków dróg krajowych objętych analizą na terenie powiatu prudnickiego.

Nr drogi	Nazwa odcinka	km początku	km końca	Długość odcinka [km]	Powierzchnia obszaru analizy [km ²]
40	Głogówek (przejście	40+241	40+785	0,364	0,58

Źródło: Sporządzenie map akustycznych dla dróg krajowych o ruchu powyżej 3 000 000 pojazdów rocznie na terenie województwa opolskiego.

Następne tabele zawierają zbiorcze zestawienie narażenia na ponadnormatywny poziom hałasu, w odniesieniu do wskaźników L_{DWN} oraz L_N . Ekspozycję/Narażenie wyznaczono wg powyższych kryteriów, tj. w odniesieniu do:

- powierzchni obszarów [km²],

**PROGRAM OCHRONY ŚRODOWISKA DLA POWIATU PRUDNICKIEGO
NA LATA 2020-2023 Z PERSPEKTYWĄ DO ROKU 2027**

- liczby lokali mieszkalnych [tys.],
- liczby mieszkańców [tys.],
- liczby budynków szkolnych i przedszkolnych,
- liczby budynków służby zdrowia, opieki społecznej i socjalnej oraz innych obiektów budowlanych podlegających ochronie akustycznej, na terenie powiatu, eksponowanych na hałas przekraczający wartości dopuszczalne, w danym przedziale przekroczeń.

Tabela 13. Przekroczenia wartości dopuszczalnych dla wskaźnika L_{DWN} na obszarze powiatu prudnickiego.

Wskaźnik L_{DWN}	<5 dB	5-10 dB	10-15 dB	15-20 B	>20 dB
Przekroczenie wartości dopuszczalnych	<i>Stan warunków akustycznych</i>				
	<i>niedobry</i>		<i>zły</i>		<i>bardzo zły</i>
Powierzchnia obszarów narażonych w danym zakresie [km ²]	0,000	0,000	0,000	0,000	0
Liczba lokali mieszkalnych w danym zakresie [tys.]	0,016	0,013	0,003	0,000	0
Liczba narażonych mieszkańców [tys.]	0,000	0,000	0,000	0,000	0
Liczba budynków szkolnych i przedszkolnych w danym zakresie	0	0	0	0	0
Liczba budynków służby zdrowia, opieki społecznej i socjalnej w danym zakresie	0	0	0	0	0
Inne obiekty budowlane z punktu widzenia ochrony przed hałasem	0	0	0	0	0

Źródło: Sporządzenie map akustycznych dla dróg krajowych o ruchu powyżej 3 000 000 pojazdów rocznie na terenie województwa opolskiego.

Tabela 14. Przekroczenia wartości dopuszczalnych dla wskaźnika L_N na obszarze powiatu prudnickiego.

Wskaźnik L_N	<5 dB	5-10 dB	10-15 dB	15-21 B	>20 dB
Przekroczenie wartości dopuszczalnych	<i>Stan warunków akustycznych</i>				
	<i>niedobry</i>		<i>zły</i>		<i>bardzo zły</i>
Powierzchnia obszarów narażonych w danym zakresie [km ²]	0,000	0,000	0,000	0,000	0
Liczba lokali mieszkalnych w danym zakresie [tys.]	0,017	0,008	0,000	0,000	0
Liczba narażonych mieszkańców [tys.]	0,100	0,000	0,000	0,000	0
Liczba budynków szkolnych i przedszkolnych w danym zakresie	0	0	0	0	0
Liczba budynków służby zdrowia, opieki społecznej i socjalnej w danym zakresie	0	0	0	0	0
Inne obiekty budowlane z punktu widzenia ochrony przed hałasem	0	0	0	0	0

Źródło: Sporządzenie map akustycznych dla dróg krajowych o ruchu powyżej 3 000 000 pojazdów rocznie na terenie województwa opolskiego.

Tabela 15. Poziomy dźwięku w środowisku określone przez wskaźnik L_{DWN} na obszarze powiatu prudnickiego.

Wskaźnik L_{DWN} poziomy dźwięku w środowisku	55-60 dB	60-65 dB	65-70 dB	70-75 dB	>75 dB
Powierzchnia obszarów eksponowanych w danym zakresie [km ²]	1,752	0,781	0,383	0,178	0,096
Liczba lokali mieszkalnych w danym zakresie [tys.]	0,056	0,012	0,016	0,015	0,001

**PROGRAM OCHRONY ŚRODOWISKA DLA POWIATU PRUDNICKIEGO
NA LATA 2020-2023 Z PERSPEKTYWĄ DO ROKU 2027**

Liczba eksponowanych mieszkańców w danym zakresie [tys.]	0,200	0,000	0,000	0,000	0,000
--	-------	-------	-------	-------	-------

Źródło: Sporządzenie map akustycznych dla dróg krajowych o ruchu powyżej 3 000 000 pojazdów rocznie na terenie województwa opolskiego.

Tabela 16. Poziomy dźwięku w środowisku określone przez wskaźnik L_N na obszarze powiatu prudnickiego.

Wskaźnik L_N poziomy dźwięku w środowisku	55-60 dB	60-65 B	65-70 dB	70-75 dB	>75 dB
Powierzchnia obszarów eksponowanych w danym zakresie [km ²]	1,440	0,582	0,246	0,153	0,002
Liczba lokali mieszkalnych w danym zakresie [tys.]	0,036	0,014	0,019	0,006	0,000
Liczba eksponowanych mieszkańców w danym zakresie [tys.]	0,100	0,000	0,000	0,000	0,000

Źródło: Sporządzenie map akustycznych dla dróg krajowych o ruchu powyżej 3 000 000 pojazdów rocznie na terenie województwa opolskiego.

Wyniki aktualnych map akustycznych odniesiono także w miarę możliwości do rezultatów i danych wynikających z poprzednich rund mapowania, a w szczególności do rundy II z roku 2012. Wartości graniczne zasięgu dla potrzeb obecnej mapy akustycznej ustalono na:

- poziom $L_{DWN} = 55$ dB,
- poziom $L_N = 50$ dB.

Wartości te mogą być uzasadnione faktem, że stanowią one graniczne kryteria raportowania wyników map akustycznych do Komisji Europejskich (raportowaniu podlega wielkość ekspozycji na hałas większy niż w/w wartości).

Zasięgi hałasu wyznaczone dla edycji map akustycznych z roku 2012, w zestawieniu z mapowaniem w 2007 r. wzrosły dla wszystkich analizowanych odcinków dróg. Średni wzrost zasięgu hałasu wynosi ok. 30 % - dla wskaźnika L_{DWN} oraz ok. 35 % - dla wskaźnika L_N i jest spowodowany m.in. wzrostem natężenia ruchu pojazdów (z podstawowych zależności wynika, że pomijając wpływ pochłaniania dźwięku przez powietrze - podwojenie natężenia ruchu spowodowałoby podwojenie zasięgu hałasu, przy czym zależność ta nie jest liniowa). Natomiast w przedziałach o wysokich poziomach nastąpił spadek ekspozycji. W przypadku poziomu nocnego tendencje kształtowania się ekspozycji na hałas są podobne do tendencji zidentyfikowanych w przypadku poziomu L_{DWN} . Wzrost zagrożonej liczby ludności może być spowodowany sposobem szacowania liczby osób zagrożonych hałasem. Spadek, zmniejszenie powierzchni zagrożonej hałasem związana jest z działaniami inwestycyjnymi takimi jak m.in. budowa ekranów akustycznych, modernizacje dróg.

Staraniem Marszałka województwa opolskiego opracowany został „Program Ochrony Środowiska przed hałasem dla województwa opolskiego”, uchwalony uchwałą Sejmiku Województwa Opolskiego nr VIII/76/2019 z dn. 18 czerwca 2019 r.

Program ochrony środowiska przed hałasem został opracowany dla terenów poza aglomeracjami położonych wzdłuż dróg krajowych i dróg wojewódzkich o ruchu powyżej 3 000 000 pojazdów rocznie oraz linii kolejowych o natężeniu większym niż 30 000 przejazdów rocznie zlokalizowanych w województwie opolskim. Program jest aktualizacją poprzedniego „Programu ochrony środowiska przed hałasem dla terenów poza aglomeracjami położonych wzdłuż dróg o natężeniu powyżej 3 000 000 pojazdów rocznie i linii kolejowych o natężeniu większym niż 30 000 przejazdów rocznie dla województwa opolskiego na lata 2014-2019”, określonego uchwałą Nr IV/60/2015 Sejmiku Województwa Opolskiego z dnia 24 lutego 2015 r. (Dz. Urz. Woj. Opolskiego z 2015 r. poz. 973).

Celem Programu ochrony środowiska przed hałasem jest określenie niezbędnych priorytetów i wskazanie działań mających na celu zmniejszenie uciążliwości i ograniczenie poziomu hałasu. Program wykonywany jest na obszarze pokrywającym się z zakresem map akustycznych dla odcinków dróg krajowych i wojewódzkich w województwie opolskim o średniodobowym

natężeniu ruchu (SDR) przekraczającym 8 219 pojazdów/dobę, co odpowiada 3 000 000 pojazdów w ciągu roku, oraz dla odcinków linii kolejowych o natężeniu większym niż 30 000 przejazdów rocznie, które to mapy pełnią funkcję źródła informacji o stanie klimatu akustycznego.

Zakres Programu obejmuje analizę, przede wszystkim tych obszarów, położonych w granicach administracyjnych analizowanych powiatów województwa opolskiego, dla których wskaźnik M (wyznaczony na podstawie map akustycznych dla odcinków dróg zarządzanych przez Generalną Dyрекcję Dróg Krajowych i Autostrad oraz Zarząd Dróg Wojewódzkich w Opolu oraz odcinków kolejowych zarządzanych przez PKP Polskie Linie kolejowe S.A. przyjmuje największe wartości. W ramach Programu przedstawiono szereg zaleceń o charakterze rozwiązań technicznych oraz wskazano kierunki innych działań, których realizacja pozwoli w największym stopniu osiągnąć wyznaczony cel.

W dokumencie opisane zostały koncepcje działań naprawczych, mających na celu poprawę stanu klimatu akustycznego, przedstawione w ramach opracowanych map akustycznych będących przedmiotem oceny dróg krajowych, wojewódzkich i linii kolejowych.

W odniesieniu do powiatu prudnickiego w ww. Programie uwzględnione zostały odcinki drogi krajowej nr 40 w m. Głogówek (przejście) km początku 40+421, km końca 40+785, długość odcinka 0,364 km.

**PROGRAM OCHRONY ŚRODOWISKA DLA POWIATU PRUDNICKIEGO
NA LATA 2020-2023 Z PERSPEKTYWĄ DO ROKU 2027**

Tabela 17. Przekroczenia dopuszczalnych poziomów hałasu na odcinku drogi krajowej nr 40 w powiecie prudnickim.

L.p.	Kilometraż		Nazwa odcinka	Strona drogi	Maksymalna wartość przekroczeń dopuszczalnych wartości poziomu hałasu wyrażonego wskaźnikiem L_{DWN}	Maksymalna wartość przekroczeń dopuszczalnych wartości poziomu hałasu wyrażonego wskaźnikiem L_N	Maksymalna wartość wskaźnika M wyrażonego wskaźnikiem L_{DWN}	Maksymalna wartość wskaźnika M wyrażonego wskaźnikiem L_N
	od km	do km						
1.	40+421	40+785	Głogówek (przejście)	lewa	10	10	5,29	6,95
2.	40+421	40+785	Głogówek (przejście)	prawa	10	10	8,7	6

Źródło: Program Ochrony Środowiska przed hałasem dla województwa opolskiego, 2019.

Tabela 18. Zestawienie działań naprawczych dla odcinka drogi krajowej nr 40 na terenie powiatu prudnickiego..

L.p.	Kilometraż		Nazwa odcinka	Strona drogi	Działanie naprawcze	Priorytet realizacji działań	Szacunkowy koszt [zł]	Termin realizacji	Podmiot odpowiedzialny
	od km	do km							
1.	40+421	40+785	Głogówek (przejście)	lewa	Budowa obwodnicy Głogówka w ciągu DK40 (zamierzenie inwestycyjne GDDKiA).	niski	b.d.	po 2028 r.	GDDKiA
2.	40+421	40+785	Głogówek (przejście)	prawa		niski	b.d.		

Źródło: Program Ochrony Środowiska przed hałasem dla województwa opolskiego, 2019.

W celu ograniczenia równoważnego poziomu dźwięku do wartości nieprzekraczających poziomów dopuszczalnych określonych w rozporządzeniu Ministra Środowiska w otoczeniu analizowanych odcinków dróg i linii kolejowych zaproponowano w Programie odpowiednie działania naprawcze. Należy jednak zaznaczyć, że w świetle istniejącego poziomu obciążenia ruchem oraz lokalizacji tych odcinków w bezpośrednim sąsiedztwie zabudowy mieszkaniowej uzyskanie efektów w postaci dotrzymania poziomów dopuszczalnych jest niezwykle trudne, a w niektórych przypadkach wręcz nierealne. Zadaniem służb ochrony środowiska oraz zarządców dróg i linii kolejowych jest jednak podejmowanie wszelkich działań mających na celu poprawę klimatu akustycznego w sąsiedztwie analizowanych odcinków, w takim stopniu, w jakim jest to tylko możliwe. Z drugiej strony konieczne jest właściwe planowanie przestrzenne uwzględniające zagrożenie hałasem, poprzez wprowadzenie zapisów o obowiązku konsultowania z zarządcami wszelkich zmian w studiach uwarunkowań i kierunków zagospodarowania przestrzennego gmin/miast oraz gminnych/ miejskich planach zagospodarowania przestrzennego.

Program określa też priorytet podejmowania decyzji, czyli w jakich miejscach w pierwszej kolejności zrealizowane powinny zostać działania redukujące hałas. Program wskazuje również kierunki działań na terenach mniej zagrożonych hałasem, jako działania planowane do realizacji w dłuższym horyzoncie czasowym. Tak skonstruowany program działań obejmujący wszystkie obszary zagrożone hałasem pozwoli na racjonalne gospodarowanie środkami finansowymi przeznaczonymi na przedsięwzięcia ochronne i sukcesywne ich realizowanie w miarę możliwości ekonomicznych.

- hałas kolejowy:

Pod pojęciem hałasu kolejowego rozumie się hałas powstający w wyniku eksploatacji linii kolejowych. Określenie uciążliwości źródła hałasu komunikacyjnego kolejowego, jest utrudnione, z powodu braku wcześniejszych pomiarów hałasu komunikacyjnego, co nie pozwala na jednoznaczne określenie wielkości i zasięgu przekroczenia dopuszczalnych poziomów hałasu.

8.5. PROMIENIOWANIE NIEJONIZUJĄCE

Wpływ stacji bazowych i przekaźników sieci GSM na stan środowiska przyrodniczego według wyników badań wykonywanych na potrzeby inwestorów określany jest jako nieistotny.

Dla ochrony mieszkańców powiatu przed niejonizującym promieniowaniem elektromagnetycznym ogranicza się inwestowanie w bezpośrednim sąsiedztwie istniejących linii elektroenergetycznych wysokich i najwyższych napięć. Wymaga się okresowego wykonywania stosownych pomiarów - wg przepisów prawa powszechnego - dla wyznaczania rzeczywistych zasięgów stref oddziaływania linii i urządzeń oraz ew. ustalenia stref ograniczonego użytkowania. Należy dążyć do stopniowego zastępowania ograniczeń w zagospodarowywaniu terenów wzdłuż linii zmniejszaniem zasięgu ich oddziaływania osiąganym środkami technicznymi. Przy zbliżeniach linii do budynków mieszkalnych po stwierdzeniu przekroczenia dopuszczalnego rzeczywistego natężenia pola elektromagnetycznego wymaga się ekranowania linii.

8.6. ZASOBY PRZYRODNICZE

Do czynników stanowiących zagrożenie dla środowiska przyrodniczego należą

- zagrożenia abiotyczne: susze i okresy wysokich temperatur w okresie wegetacyjnym, gwałtowne silne wiatry, okiść i szadź, przymrozki wiosenne, powódzie, długotrwałe i obfite opady deszczu w okresie wczesnego lata powodujące erozję gleb i niszczące drogi, erozja gleby i osuwiska,
- zagrożenia biotyczne: szkodniki owadzie, występowanie grzybów pasożytniczych, szkody od zwierzyny roślinożernej i gryzoni,
- zagrożenia antropogeniczne: zanieczyszczenie powietrza, zagrożenia wynikające z urbanizacji terenu, intensywna penetracja terenów leśnych przez turystów i zbieraczy grzybów i owoców leśnych, zagrożenia pożarami.
- prace termomodernizacyjne budynków, niejednokrotnie połączone z usuwaniem wyrobów zawierających azbest. W wyniku prowadzenia tych robót może dochodzić do powstawania kolizji na drodze „siedliska gatunków chronionych”, a „remonty budynku” w wyniku, których zamieszkujące je zwierzęta mogą utracić bezpowrotnie miejsca schronienia bądź gniazdowania (rozrodu), przez co w widoczny sposób zmniejsza się ich populacja (w konsekwencji może dojść do jej całkowitego zaniku).

8.7. POWIERZCHNIA ZIEMI

Gleba stanowi podstawowy, nieodnawialny element środowiska przyrodniczego. Jej właściwości decydujące o przydatności rolniczej, muszą być dobrze poznane i monitorowane, a istniejące zasoby szczególnie chronione. Jakość środowiska glebowego i ochrona przed zanieczyszczeniami jest istotna z punktu widzenia obszarów chronionych.

Nadmierna zawartość metali ciężkich degraduje biologiczne właściwości gleb, powoduje zanieczyszczenie łańcucha żywnościowego i wód gruntowych. Szczególne zagrożenie stwarzają one w glebach kwaśnych, przechodzą bowiem w formy łatwo dostępne dla roślin.

Aktualnie obowiązujące kryteria oceny zawartości zanieczyszczenia gleb metalami ciężkimi zawarte są w załączniku do rozporządzenia Ministra Środowiska z dnia 1 września 2016 r. w sprawie sposobu prowadzenia oceny zanieczyszczenia powierzchni ziemi (Dz.U. 2016, poz. 1395). Rozpoznanie stanu gleb użytkowanych rolniczo pod względem zanieczyszczenia metalami ciężkimi jest istotne z uwagi na produkcję bezpiecznej żywności dla człowieka. Występowanie w glebach podwyższonych zawartości metali ciężkich będące następstwem działalności ludzkiej poprzez: emisje przemysłowe, motoryzację, nadmierną chemizację rolnictwa, powoduje degradację biologicznych właściwości gleb, skażenie wód gruntowych oraz przechodzenie zanieczyszczeń do łańcucha żywieniowego.

W wyniku przeprowadzonych badań nie stwierdzono przekroczeń dopuszczalnych wartości określonych w Rozporządzeniu z dnia 1 września 2016 r. w sprawie sposobu prowadzenia oceny zanieczyszczenia powierzchni ziemi (Dz.U. 2016, poz. 1395)..

8.8. GOSPODARKA ODPADAMI

Zidentyfikowano następujące problemy w zakresie gospodarki odpadami komunalnymi:

- selektywna zbiórka odpadów niebezpiecznych wydzielonych ze strumienia odpadów komunalnych na terenie poszczególnych gmin, nie pozwala w chwili obecnej ograniczyć w zadowalającym stopniu ich unieszkodliwiania poprzez składowanie,
- niedostateczna świadomość ekologiczna społeczeństwa,
- spalanie odpadów w paleniskach domowych,
- deponowanie odpadów na tzw. „dzikich wysypiskach”.

Zidentyfikowano następujące problemy w zakresie gospodarki odpadami innymi niż komunalne:

- bariera kapitałowa przy wprowadzaniu nowoczesnych rozwiązań technologicznych (niewielkie wykorzystanie nowoczesnych technologii),
- niewystarczający monitoring gospodarki odpadami w odniesieniu do sektora małych i średnich przedsiębiorstw,
- niska świadomość ekologiczna wytwórców odpadów, szczególnie małych i średnich podmiotów gospodarczych,
- niewystarczająca znajomość zmieniających się przepisów prawnych wśród wytwórców i innych posiadaczy odpadów,
- brak w WSO pełnych danych z sektora małych i średnich przedsiębiorstw.

Zidentyfikowano następujące problemy w zakresie gospodarowania wyrobami zawierającymi azbest:

- niska świadomość ekologiczna społeczeństwa w przedmiotowym zakresie,
- nieznaną przepisów prawnych dotyczących obowiązków posiadaczy wyrobów azbestowych,
- wysokie koszty nowych pokryć dachowych.

9. OKREŚLENIE, ANALIZA I OCENA CELÓW OCHRONY ŚRODOWISKA USTANOWIONYCH NA SZCZEBLU MIĘDZYNARODOWYM, WSPÓLNOTOWYM I KRAJOWYM, ISTOTNYCH Z PUNKTU WIDZENIA PROGRAMU OCHRONY ŚRODOWISKA, ORAZ SPOSOBY, W JAKICH TE CELE I INNE PROBLEMY ŚRODOWISKA ZOSTAŁY UWZGLĘDNIONE PODCZAS OPRACOWYWANIA DOKUMENTU

Analizując cele sformułowane w Programie Ochrony Środowiska dla Powiatu Prudnickiego oprócz analizy ich wpływu na środowisko, należy dokonać odniesienia tych celów do kierunków działań określonych w dokumentach nadrzędnych oraz równoległych, określonych na szczeblu regionu. Od komplementarności i zharmonizowania tych celów w znacznym stopniu zależy możliwość osiągnięcia sukcesu polityki ekologicznej powiatu.

9.1. CELE OCHRONY ŚRODOWISKA OKREŚLONE W PROGRAMIE OCHRONY ŚRODOWISKA DLA POWIATU PRUDNICKIEGO

9.1.1. Cele wynikające z polityki unijnej

Podstawowym dokumentem określającym cele ochrony środowiska na szczeblu Unii Europejskiej jest VI Wspólnotowy Program Działań w Zakresie Środowiska Naturalnego. VI EAP ustanawia wspólnotowe ramy polityki ochrony środowiska. Stanowi on środowiskowy wymiar wspólnotowej strategii zrównoważonego rozwoju i wytycza priorytety w dziedzinie ochrony środowiska, w szczególności:

1. zmiany klimatu;
2. przyrodę i różnorodność biologiczną;
3. zdrowie i jakość życia;
4. zasoby naturalne i odpady.

Tabela 19. Powiązanie celów ochrony środowiska określone w Programie Ochrony Środowiska dla Powiatu Prudnickiego VI Wspólnotowym Programem Działań w Zakresie Środowiska Naturalnego

L.p.	VI Wspólnotowy Program Działań w Zakresie Środowiska Naturalnego		Program Ochrony Środowiska dla Powiatu Prudnickiego		Określenie zgodności
	Cele działań	Kierunki działań	Obszar interwencji	Kierunek interwencji	
1.	Zmiany klimatu	Ograniczenia emisji gazów cieplarnianych o przynajmniej 20 % do roku 2020. Częścią pakietu są zobowiązania dotyczące 2020 roku: 20 % udział energii odnawialnej w ogólnej produkcji energii i 10 % udział biopaliw.	Ochrona klimatu i jakości powietrza	Realizacja zadań wskazanych w programach ochrony powietrza (POP) Realizacja zadań obowiązujących planów gospodarki niskoemisyjnej gmin Rozwój energetyki odnawialnej	Całkowita zgodność
2.	Przyroda i różnorodność biologiczna	Zwiększenie ochrony obszarów o znaczeniu wspólnotowym i włączanie cennych obszarów do europejskiej sieci Natura 2000.	Zasoby przyrodnicze	Ochrona i wzmocnienie ochrony form ochrony przyrody, w tym przywrócenie lub utrzymanie właściwego stanu ochrony siedlisk przyrodniczych oraz gatunków w ramach sieci Natura 2000 i innych form ochrony przyrody Obejmowanie ochroną nowych obszarów cennych przyrodniczo	Całkowita zgodność
3.	Zdrowie i jakość życia	Zapewnienie poprawy jakości zasobów wód powierzchniowych i podziemnych oraz ekosystemów od wody zależnych.	Gospodarowanie wodami	Rozbudowa infrastruktury wodno-kanalizacyjnej Poprawa jakości wód	Całkowita zgodność
4.	Zasoby naturalne i odpady	Stworzenie możliwości mających na celu zmniejszenie marnotrawstwa i szkodliwego dla zdrowia wpływu odpadów. Recykling, utylizacja odpadów winny zostać usprawnione, uwzględniając w większym stopniu cykl życia materiałów.	Gospodarka odpadami i zapobieganie powstawaniu odpadów	Minimalizacja składowanych odpadów poprzez: - rozbudowę infrastruktury do selektywnego zbierania odpadów komunalnych, - budowę nowych oraz rozbudowę instalacji służących do odzysku (w tym recyklingu), termicznego przekształcania z odzyskiem energii oraz instalacji unieszkodliwiania odpadów, udoskonalanie systemu selektywnego zbierania odpadów komunalnych Gospodarowanie odpadami innymi niż komunalne	Całkowita zgodność

9.1.2. Cele wynikające ze Strategii Bezpieczeństwo Energetyczne i Środowisko

Pogodzenie wzrostu gospodarczego z dbałością o środowisko to obecnie jedno z największych wyzwań, przed którymi stoi Polska. Jest to szczególnie istotne w kontekście zmian zachodzących w światowej gospodarce związanych z dążeniem do wzrostu poziomu życia obywateli, koniecznością efektywnego wykorzystania zasobów naturalnych oraz potrzebą zmian wzorców produkcji i konsumpcji.

Podstawowym warunkiem zrównoważonego rozwoju jest zagwarantowanie wysokiej jakości życia obecnym i przyszłym pokoleniom, przy racjonalnym korzystaniu z dostępnych zasobów. Podejście to ma charakter dominujący w międzynarodowych stosunkach gospodarczych, a w ostatnich latach koncentruje się na konieczności transformacji systemów społeczno-gospodarczych w kierunku tzw. *zielonej gospodarki*.

Strategia *Bezpieczeństwo Energetyczne i Środowisko* (BEiŚ) obejmuje dwa niezwykle istotne obszary: energetykę i środowisko, wskazując m.in. kluczowe reformy i niezbędne działania, które powinny zostać podjęte w perspektywie do 2020 roku.

W dokumencie zostały wyznaczone trzy główne cele rozwojowe dla których określono kierunki interwencji:

CEL 1. ZRÓWNOWAŻONE GOSPODAROWANIE ZASOBAMI ŚRODOWISKA

- Racjonalne i efektywne gospodarowanie zasobami kopalin
- Gospodarowanie wodami dla ochrony przed powodzią, suszą i deficytem wody
- Zachowanie bogactwa różnorodności biologicznej, w tym wielofunkcyjna gospodarka leśna
- Uporządkowanie zarządzania przestrzenią

CEL 2. ZAPEWNIENIE GOSPODARCE KRAJOWEJ BEZPIECZNEGO I KONKURENCYJNEGO ZAOPATRZENIA W ENERGIĘ

- Lepsze wykorzystanie krajowych zasobów energii
- Poprawa efektywności energetycznej
- Zapewnienie bezpieczeństwa dostaw importowanych surowców energetycznych
- Modernizacja sektora elektroenergetyki zawodowej, w tym przygotowania do wprowadzenia energetyki jądrowej
- Rozwój konkurencji na rynkach paliw i energii oraz umacnianie pozycji odbiorcy
- Wzrost znaczenia rozproszonych, odnawialnych źródeł energii
- Rozwój energetyczny obszarów podmiejskich i wiejskich
- Rozwój systemu zaopatrywania nowej generacji pojazdów wykorzystujących paliwa alternatywne

CEL 3. POPRAWA STANU ŚRODOWISKA

- Zapewnienie dostępu do czystej wody dla społeczeństwa i gospodarki
- Racjonalne gospodarowanie odpadami, w tym wykorzystanie ich na cele energetyczne
- Ochrona powietrza, w tym ograniczenie oddziaływania energetyki
- Wspieranie nowych i promocja polskich technologii energetycznych i środowiskowych
- Promowanie zachowań ekologicznych oraz tworzenie warunków do powstawania zielonych miejsc pracy

Tabela 20. Powiązanie celów ochrony środowiska określone w Programie Ochrony Środowiska dla Powiatu Prudnickiego ze Strategią Bezpieczeństwa Energetycznego i Środowiska

Strategia Bezpieczeństwo Energetyczne i Środowisko		Projekt „Program Ochrony Środowiska dla Powiatu Prudnickiego”		Określenie zgodności
Cel	Kierunki interwencji	Obszar interwencji	Kierunek interwencji	
ZRÓWNOWAŻONE GOSPODAROWANIE ZASOBAMI ŚRODOWISKA	Racjonalne i efektywne gospodarowanie zasobami kopalin	Zasoby geologiczne	Pobudzenie aktywności potencjalnych przedsiębiorców w zakresie możliwości poszukiwania i eksploatacji kopalin	Całkowita zgodność
			Ochrona i racjonalne gospodarowanie zasobami kopalin w eksploatowanych złożach	
			Poprawa dostosowania działań w zakresie planowania przestrzennego i lokalizacji inwestycji do potrzeb ochrony kopalin, również w obrębie złóż nieeksploatowanych	
	Gospodarowanie wodami dla ochrony przed powodzią, suszą i deficytem wody	Gospodarowanie wodami	Ograniczenie zasięgu i skutków powodzi	Całkowita zgodność
	Zachowanie bogactwa różnorodności biologicznej, w tym wielofunkcyjna gospodarka leśna	Zasoby przyrodnicze	Ochrona i wzmocnienie ochrony form ochrony przyrody, w tym przywrócenie lub utrzymanie właściwego stanu ochrony siedlisk przyrodniczych oraz gatunków w ramach sieci Natura 2000 i innych form ochrony przyrody	Całkowita zgodność
			Poprawa zdrowotności i odporności drzewostanów, ochrona i renaturalizacja obszarów leśnych	
Uporządkowanie zarządzania przestrzenią	Działalność edukacyjna	Kształcenie i wymiana najnowszej wiedzy oraz wsparcie systemu edukacji w obszarze ochrony środowiska i zrównoważonego rozwoju	Całkowita zgodność	
Zapewnienie dostępu do czystej wody dla społeczeństwa i gospodarki	Gospodarowanie wodami	Rozbudowa infrastruktury wodno-kanalizacyjnej	Całkowita zgodność	
		Poprawa jakości wód		

Strategia Bezpieczeństwo Energetyczne i Środowisko		Projekt „Program Ochrony Środowiska dla Powiatu Prudnickiego”		Określenie zgodności	
Cel	Kierunki interwencji	Obszar interwencji	Kierunek interwencji		
ZRÓWNOWAŻONE GOSPODAROWANIE ZASOBAMI ŚRODOWISKA c.d.	Racjonalne gospodarowanie odpadami, w tym wykorzystanie ich na cele energetyczne	Gospodarka odpadami i zapobieganie powstawaniu odpadów	Minimalizacja składowanych odpadów poprzez: - rozbudowę infrastruktury do selektywnego zbierania odpadów komunalnych, budowę nowych oraz rozbudowę instalacji służących do odzysku (w tym recyklingu), termicznego przekształcania z odzyskiem energii oraz instalacji unieszkodliwiania odpadów, udoskonalanie systemu selektywnego zbierania odpadów komunalnych	Całkowita zgodność	
			Gospodarowanie odpadami innymi niż komunalne		
	Ochrona powietrza, w tym ograniczenie oddziaływania energetyki	Ochrona klimatu i jakości powietrza	Realizacja zadań wskazanych w programach ochrony powietrza (POP)	Całkowita zgodność	
			Poprawa jakości powietrza	Działania służące minimalizacji oddziaływania niewydajnych lokalnych źródeł ciepła	Całkowita zgodność
				Poprawa jakości powietrza w Powiecie Prudnickim	
				Ograniczanie emisji komunikacyjnej	
Rozwój energetyki odnawialnej					

9.1.3. Zgodność celów projektu Programu Ochrony Środowiska dla Powiatu Prudnickiego z zapisami Ustawy o ochronie przyrody

W ustawie z dnia 16 kwietnia 2004 r. o ochronie przyrody (Dz.U. 2018, poz. 1614 - tekst jednolity) zapisano m.in.:

1. Gospodarowanie zasobami dziko występujących roślin, zwierząt i grzybów oraz zasobami genetycznymi roślin, zwierząt i grzybów użytkowanymi przez człowieka powinno zapewniać ich trwałość, optymalną liczebność i ochronę różnorodności genetycznej, w szczególności przez:
 - ochronę, utrzymanie lub racjonalne zagospodarowanie naturalnych i półnaturalnych ekosystemów, w tym lasów, torfowisk, bagien, muraw, solnisk, klifów nadmorskich i wydm, linii brzegów wód, dolin rzecznych, źródeł i źródlisk, a także rzek, jezior i obszarów morskich oraz siedlisk i ostoi roślin, zwierząt lub grzybów;
 - stworzenie warunków do rozmnażania i rozprzestrzeniania zagrożonych wyginięciem roślin, zwierząt i grzybów oraz ochronę i odtwarzanie ich siedlisk i ostoi, a także ochronę tras migracyjnych zwierząt.
2. Gospodarowanie zasobami przyrody nieożywionej powinno być prowadzone w sposób zapewniający ochronę innych zasobów, tworów i składników przyrody, oszczędne użytkowanie przestrzeni oraz zachowanie szczególnie cennych tworów i składników przyrody nieożywionej, w tym profili geologicznych i glebowych, jaskiń, turni, skałek, gładów narzutowych, naturalnych zbiorników i cieków wodnych, źródeł i wodospadów, elementów dna morza, wydm i glebowych powierzchni wzorcowych, a także miejsc występowania kopalnych szczątków roślin i zwierząt.
3. Zabrania się wypalania łąk, pastwisk, nieużytków, rowów, pasów przydrożnych, szlaków kolejowych oraz trzcinowisk i szuwarów.
4. Zabrania się wprowadzania do środowiska przyrodniczego oraz przemieszczania w tym środowisku roślin, zwierząt lub grzybów gatunków obcych.

W projekcie Programu Ochrony Środowiska dla Powiatu Prudnickiego uwzględniono zapisy ustawy „O ochronie przyrody”. Wyznaczono następujące kierunki interwencji:

- Ochrona i wzmocnienie ochrony form ochrony przyrody, w tym przywrócenie lub utrzymanie właściwego stanu ochrony siedlisk przyrodniczych oraz gatunków w ramach sieci Natura 2000 i innych form ochrony przyrody
- Obejmowanie ochroną nowych obszarów cennych przyrodniczo
- Utrzymanie terenów zieleni
- Gromadzenie informacji o środowisku i poprawa procesu udostępniania informacji o środowisku
- Zwiększanie lesistości gminy
- Poprawa zdrowotności i odporności drzewostanów
- Ochrona i renaturalizacja obszarów leśnych

9.1.4. Zgodność celów projektu Programu Ochrony Środowiska dla Powiatu Prudnickiego z zapisami KPGO 2022 oraz PGOWO (2012-2017)

Projekt Programu Ochrony Środowiska dla Powiatu Prudnickiego w zakresie dotyczącym gospodarki odpadami jest zgodny z zapisami Ustawy o odpadach, jak również uwzględnia cele wyznaczone w Krajowym Planie Gospodarki Odpadami (KPGO 2022) oraz w Planie Gospodarki Odpadami Województwa Opolskiego (PGOWO 2012- 2017).

W obszarze interwencji: Gospodarka odpadami i zapobieganie powstawaniu odpadów przyjęto następujące kierunki interwencji:

Minimalizacja składowanych odpadów poprzez:

- rozbudowę infrastruktury do selektywnego zbierania odpadów komunalnych,

- budowę nowych oraz rozbudowę instalacji służących do odzysku (w tym recyklingu), termicznego przekształcania z odzyskiem energii oraz instalacji unieszkodliwiania odpadów, udoskonalanie systemu selektywnego zbierania odpadów komunalnych
- Gospodarowanie odpadami innymi niż komunalne

10. OKREŚLENIE, ANALIZA I OCENA PRZEWIDYWANYCH ZNACZĄCYCH ODDZIAŁYWAŃ NA ŚRODOWISKO, W TYM ODDZIAŁYWANIA BEZPOŚREDNIE, POŚREDNIE, WTÓRNE, SKUMULOWANE, KRÓTKOTERMINOWE, ŚREDNIOTERMINOWE I DŁUGOTERMINOWE, STAŁE I CHWILOWE ORAZ POZYTYWNE I NEGATYWNE

Ocenie możliwych oddziaływań na środowisko poddano zadania ujęte do realizacji w ramach Programu Ochrony Środowiska dla Powiatu Prudnickiego.

Stopień i zakres oddziaływania zależą przede wszystkim od lokalizacji danego przedsięwzięcia, czy będzie ono realizowane na terenach zurbanizowanych, przekształconych antropogenicznie czy obszarach użytkowanych rolniczo lub też na obszarach cennych przyrodniczo i chronionych, gdzie negatywny zakres oddziaływania może być największy.

Określenie zmian stanu środowiska na obszarach objętych przewidywanym znaczącym oddziaływaniem w odniesieniu do zadań zaplanowanych w Programie Ochrony Środowiska dla Powiatu Prudnickiego przy braku informacji o sposobie i dokładnych miejscach realizacji poszczególnych przedsięwzięć jest bardzo trudne. Biorąc jednak pod uwagę, że większość z zamierzeń inwestycyjnych przewidywanych do realizacji w ramach Programu Ochrony Środowiska wymagać będzie przeprowadzenia postępowań w sprawie oceny oddziaływania na środowisko w odniesieniu do konkretnych warunków środowiskowych przyjęto, że na tym etapie wystarczające będzie omówienie typowych oddziaływań i ich potencjalnych skutków środowiskowych. W niektórych przypadkach oddziaływanie, w zależności od aspektu jaki się rozważa, może mieć jednocześnie negatywny lub pozytywny wpływ na dany element środowiska.

Przy tak przeprowadzonej ocenie możliwe było generalne określenie potencjalnych niekorzystnych skutków środowiskowych związanych z realizacją poszczególnych zadań. Ponadto ocenę tę dokonano przede wszystkim pod kątem oddziaływania na środowisko w fazie eksploatacji inwestycji, zakładając, że uciążliwości występujące w fazie budowy z reguły mają charakter przejściowy.

Oznaczenia:

- (+) - realizacja celu spowoduje pozytywne oddziaływania i skutki w zakresie analizowanego zagadnienia
- (-) - realizacja celu spowoduje negatywne oddziaływania i skutki w zakresie analizowanego zagadnienia
- (0) - realizacja celu nie wpływa w sposób zauważalny na analizowane zagadnienie
- (+/-) - realizacja celu może spowodować zarówno pozytywne, jak i negatywne oddziaływania i skutki w zakresie analizowanego zagadnienia
- (N) – brak możliwości jednoznacznego określenia spodziewanego oddziaływania i skutków, są one zależne od wyboru szczegółowych rozwiązań lub innych niemożliwych obecnie do przewidzenia i uwzględnienia w symulacji, uwarunkowań.

Tabela 21. Przewidywane znaczące oddziaływania na poszczególne aspekty środowiska.

L.p.	Cele i kierunki działania	Przewidywane znaczące oddziaływania (w tym oddziaływania bezpośrednie, pośrednie, wtórne, skumulowane, krótkoterminowe, średnioterminowe i długoterminowe, stałe i chwilowe oraz pozytywne i negatywne) na następujące zagadnienia i aspekty środowiska:												
		Obszary Natura 2000	Różnorodność biologiczną	Ludzi	Zwierzęta	Rośliny	Wodę	Powietrze	Powierzchnię ziemi	Krajobraz	Klimat	Zasoby naturalne	Zabytki	Dobra materialne
1.	Obszar interwencji: Ochrona klimatu i jakości powietrza													
2.	Cel: Poprawa jakości powietrza na terenie powiatu w stosunku do roku bazowego													
3.	Kierunek interwencji: Zarządzanie regionalne ochroną powietrza. Monitoring realizacji programów ochrony powietrza	0/+	0/+	+	0/+	0/+	0	+	0/+	0	+	0	0/+	0
4.	Kierunek interwencji: Realizacja zadań wskazanych w programach ochrony powietrza (POP)	0/+	0/+	+	0/+	0/+	0	+	0/+	0	+	0	0/+	0
5.	Kierunek interwencji: Działalność kontrolno - pomiarowa w zakresie czystości powietrza atmosferycznego	0	0	0/+	0	0	0	0/+	0	0	0/+	0	0	0
6.	Kierunek interwencji: Działania służące minimalizacji oddziaływania nie wydajnych lokalnych źródeł ciepła	0/+	0/+	+	0/+	0/+	0	+	0/+	0	+	0	0/+	0
7.	Kierunek interwencji: Realizacja zadań obowiązujących planów gospodarki niskoemisyjnej gmin	0/+	0/+	+	0/+	0/+	0	+	0/+	0	+	0	0/+	0
8.	Kierunek interwencji: Poprawa jakości powietrza w Powiecie Prudnickim	0/+	0/+	+	0/+	0/+	0	+	0/+	0	+	0	0/+	0
9.	Kierunek interwencji: Rozwój sieci drogowej i kolejowej, rozwój infrastruktury rowerowej	0/+	0/+	+	0/+	0/+	0	+	0/+	0	+	0	0/+	+
10.	Kierunek interwencji: Ograniczanie emisji komunikacyjnej	0/+	0/+	+	0/+	0/+	0	+	0/+	0	+	0	0/+	+
11.	Kierunek interwencji: Rozwój energetyki odnawialnej	0/+	0/+	+	0/+	0/+	0	+	0/+	0	+	0	0/+	+
12.	Działania interwencyjne w obszarze redukcji emisji zanieczyszczeń z instalacji przemysłowych	0/+	0/+	+	0/+	0/+	0	+	0/+	0	+	0	0/+	+
13.	Obszar interwencji: Zagrożenia hałasem													

L.p.	Cele i kierunki działania	Przewidywane znaczące oddziaływania (w tym oddziaływania bezpośrednie, pośrednie, wtórne, skumulowane, krótkoterminowe, średnioterminowe i długoterminowe, stałe i chwilowe oraz pozytywne i negatywne) na następujące zagadnienia i aspekty środowiska:												
		Obszary Natura 2000	Różnorodność biologiczną	Ludzi	Zwierzęta	Rośliny	Wodę	Powietrze	Powierzchnię ziemi	Krajobraz	Klimat	Zasoby naturalne	Zabytki	Dobra materialne
14.	Cel: Poprawa stanu klimatu akustycznego na terenie powiatu													
15.	Kierunek interwencji: Realizacja działań ochrony środowiska przed hałasem	0	0	+	0/+	0	0	0	0	0	0	0	0	0
16.	Kierunek interwencji: Monitorowanie stanu środowiska w zakresie zagrożenia hałasem	0	0	0/+	0/+	0	0	0	0	0	0	0	0	0
17.	Kierunek interwencji: Realizacja działań zapobiegających powstania sytuacji konfliktowych w zakresie oddziaływania akustycznego	0	0	0/+	0/+	0	0	0	0	0	0	0	0	0
18.	Obszar interwencji: Pola elektromagnetyczne													
19.	Cel: Utrzymanie poziomu PEM na obecnym poziomie													
20.	Kierunek interwencji: Monitoring stanu środowiska w zakresie PEM	0	0	+	0/+	0	0	0	0	0	0	0	0	0
21.	Kierunek interwencji: Działania w zakresie kontroli i planowania przestrzennego	0	0	+	0/+	0	0	0	0	0	0	0	0	0
22.	Obszar interwencji: Gospodarowanie wodami													
23.	Cel: Niepogarszanie stanu wód													
24.	Kierunek interwencji: Monitoring stanu środowiska w zakresie jakości wód powierzchniowych	0	0	+	0	0	+	0	0	0	0	0	0	0
25.	Kierunek interwencji: Rozbudowa infrastruktury wodno-kanalizacyjnej	0	0	+	0/+	0/+	+	0	0/+	0	0	0	0	+

L.p.	Cele i kierunki działania	Przewidywane znaczące oddziaływania (w tym oddziaływania bezpośrednie, pośrednie, wtórne, skumulowane, krótkoterminowe, średnioterminowe i długoterminowe, stałe i chwilowe oraz pozytywne i negatywne) na następujące zagadnienia i aspekty środowiska:												
		Obszary Natura 2000	Różnorodność biologiczną	Ludzi	Zwierzęta	Rośliny	Wodę	Powietrze	Powierzchnię ziemi	Krajobraz	Klimat	Zasoby naturalne	Zabytki	Dobra materialne
26.	Kierunek interwencji: Poprawa jakości wód	0	0	+	0/+	0/+	+	0	0/+	0	0	0	0	+
27.	Cel: Zwiększenie bezpieczeństwa powodziowego													
28.	Kierunek interwencji: Ograniczenie zasięgu i skutków powodzi	0	0	+	0/+	0/+	+	0	0/+	0	0	0	0	+
29.	Obszar interwencji: Zasoby geologiczne													
30.	Cel: Ochrona i racjonalne gospodarowanie zasobami kopalin													
31.	Kierunek interwencji: Pobudzanie aktywności potencjalnych przedsiębiorców w zakresie możliwości poszukiwania i eksploatacji kopalin	0	0	0/+	0	0/-	0	0	0/-	0/-	0	0/-	0	+
32.	Kierunek interwencji: Ochrona i racjonalne gospodarowanie zasobami kopalin w eksploatowanych złożach	0	0	0/+	0	0/-	0	0	0/-	0/-	0	0/-	0	+
33.	Kierunek interwencji: Poprawa dostosowania działań w zakresie planowania przestrzennego i lokalizacji inwestycji do potrzeb ochrony kopalin, również w obrębie złóż nieeksploatowanych	0	0	0	0	0	0	0	+	+	0	0	0	+
34.	Obszar interwencji: Gleby													
35.	Cel: Ochrona i racjonalne wykorzystanie gleb z dostosowaniem formy zagospodarowania oraz kierunków i intensywności produkcji do ich naturalnego potencjału przyrodniczego													
36.	Kierunek interwencji: Promowanie rolnictwa ekologicznego, wdrażanie programów działań proekologicznych oraz zwiększanie świadomości rolników w zakresie ochrony i racjonalnego użytkowania gleb	0	0/+	0/+	0/+	+	0/+	0	0	0	0	0	0	+
37.	Kierunek interwencji: Ochrona gleb o najlepszych walorach użytkowych i wartościowych z punktu widzenia przyrody	0	0/+	0/+	0/+	+	0/+	0	0	0	0	0	0	+
38.	Kierunek interwencji: Ochrona gleb przed erozją wodną i wietrzną	0	0/+	0/+	0/+	+	0/+	0	0	0	0	0	0	+

L.p.	Cele i kierunki działania	Przewidywane znaczące oddziaływania (w tym oddziaływania bezpośrednie, pośrednie, wtórne, skumulowane, krótkoterminowe, średnioterminowe i długoterminowe, stałe i chwilowe oraz pozytywne i negatywne) na następujące zagadnienia i aspekty środowiska:												
		Obszary Natura 2000	Różnorodność biologiczną	Ludzi	Zwierzęta	Rośliny	Wodę	Powietrze	Powierzchnię ziemi	Krajobraz	Klimat	Zasoby naturalne	Zabytki	Dobra materialne
39.	Cel: Ograniczenie negatywnego oddziaływania procesów gospodarczych na powierzchni ziemi (zwłaszcza zmniejszanie udziału terenów o przekształconej lub zanieczyszczonej powierzchni ziemi)													
40.	Kierunek interwencji: Rekultywacja terenów poeksploatacyjnych i remediacja zanieczyszczonych terenów przemysłowych	0	0/+	0/+	0/+	+	0/+	0	0	0	0	0	0	+
41.	Obszar interwencji: Gospodarka odpadami i zapobieganie powstawaniu odpadów													
42.	Cel: Zbudowanie systemu zgodnego z hierarchią postępowania z odpadami, w której priorytetem jest zapobieganie powstawaniu odpadów oraz stworzenie niezbędnej infrastruktury do selektywnego zbierania odpadów u źródła, tak aby zapewnić ich efektywny recykling													
43.	Kierunek interwencji: Minimalizacja składowanych odpadów poprzez: - rozbudowę infrastruktury do selektywnego zbierania odpadów komunalnych, - budowę nowych oraz rozbudowę instalacji służących do odzysku (w tym recyklingu), termicznego przekształcania z odzyskiem energii oraz instalacji unieszkodliwiania odpadów, udoskonalanie systemu selektywnego zbierania odpadów komunalnych	0/+	0/+	+	0/+	0/+	+	0/+	+	+	0/+	0/+	0	0
44.	Kierunek interwencji: Gospodarowanie odpadami innymi niż komunalne	0/+	0/+	+	0/+	0/+	+	0/+	+	+	0/+	0/+	0	0
45.	Obszar interwencji: Zasoby przyrodnicze													
46.	Cel: Kształtowanie systemu przyrodniczego, ochrona krajobrazu i różnorodności biologicznej													
47.	Kierunek interwencji: Ochrona i wzmocnienie ochrony form ochrony przyrody, w tym przywrócenie lub utrzymanie właściwego stanu ochrony siedlisk przyrodniczych oraz gatunków w ramach sieci Natura 2000 i innych form ochrony przyrody	+	+	0/+	0/+	+	0/+	0/+	0/+	0/+	0/+	0	0	0
48.	Kierunek interwencji: Obejmowanie ochroną nowych obszarów cennych przyrodniczo	+	+	0/+	0/+	+	0/+	0/+	0/+	0/+	0/+	0	0	0
49.	Cel: Tereny zieleni													

L.p.	Cele i kierunki działania	Przewidywane znaczące oddziaływania (w tym oddziaływania bezpośrednie, pośrednie, wtórne, skumulowane, krótkoterminowe, średnioterminowe i długoterminowe, stałe i chwilowe oraz pozytywne i negatywne) na następujące zagadnienia i aspekty środowiska:												
		Obszary Natura 2000	Różnorodność biologiczną	Ludzi	Zwierzęta	Rośliny	Wodę	Powietrze	Powierzchnię ziemi	Krajobraz	Klimat	Zasoby naturalne	Zabytki	Dobra materialne
50.	Kierunek interwencji: Utrzymanie terenów zieleni	+	+	0/+	0/+	+	0/+	0/+	0/+	0/+	0/+	0	0	0
51.	Cel: Polepszenie wiedzy o stanie środowiska przyrodniczego regionu w celu wzmocnienia jego ochrony													
52.	Kierunek interwencji: Gromadzenie informacji o środowisku i poprawa procesu udostępniania informacji o środowisku	+	+	0/+	0/+	+	0/+	0/+	0/+	0/+	0/+	0	0	0
53.	Cel: Zwiększanie lesistości i zrównoważona gospodarka leśna													
54.	Kierunek interwencji: Zwiększanie lesistości powiatu	+	+	0/+	0/+	+	0/+	0/+	0/+	0/+	0/+	0	0	0
55.	Kierunek interwencji: Poprawa zdrowotności i odporności drzewostanów, ochrona i renaturalizacja obszarów leśnych	+	+	0/+	0/+	+	0/+	0/+	0/+	0/+	0/+	0	0	0
56.	Obszar interwencji: Zagrożenie poważnymi awariami													
57.	Cel: Zapobieganie wystąpieniu awarii oraz eliminacja i minimalizacja skutków w przypadku wystąpienia													
58.	Kierunek interwencji: Nadzór nad zakładami dużego i zwiększonego ryzyka wystąpienia poważnej awarii	+	+	0/+	0/+	+	0/+	0/+	0/+	0/+	0/+	0	0	0
59.	Kierunek interwencji: Monitoring zagrożeń związanych z transportem substancji niebezpiecznych	+	+	0/+	0/+	+	0/+	0/+	0/+	0/+	0/+	0	0	0
60.	Kierunek interwencji: Wzmocnienie skuteczności działań służb reagujących w przypadku wystąpienia awarii	+	+	0/+	0/+	+	0/+	0/+	0/+	0/+	0/+	0	0	0
61.	Obszar interwencji: Działalność edukacyjna													
62.	Cel: Podnoszenie świadomości ekologicznej, zmiana postaw i zachowań społeczeństwa, w tym dzieci, młodzieży, firm.													
63.	Kierunek interwencji: Kształtowanie postaw społeczeństwa z wykorzystaniem mediów tradycyjnych i internetu, aktywizacja społeczeństwa dla zrównoważonego rozwoju	+	+	+	+	+	+	+	+	+	+	+	+	+
64.	Kierunek interwencji: Zapewnienie szerokiego udziału społecznego przy podejmowaniu decyzji mogących mieć wpływ na środowisko	+	+	+	+	+	+	+	+	+	+	+	+	+
65.	Kierunek interwencji: Budowa, rozbudowa, adaptacja, remont, wyposażenie i doposażenie obiektów infrastruktury służącej edukacji ekologicznej	+	+	+	+	+	+	+	+	+	+	+	+	+

L.p.	Cele i kierunki działania	Przewidywane znaczące oddziaływania (w tym oddziaływania bezpośrednie, pośrednie, wtórne, skumulowane, krótkoterminowe, średnioterminowe i długoterminowe, stałe i chwilowe oraz pozytywne i negatywne) na następujące zagadnienia i aspekty środowiska:												
		Obszary Natura 2000	Różnorodność biologiczną	Ludzi	Zwierzęta	Rośliny	Wodę	Powietrze	Powierzchnię ziemi	Krajobraz	Klimat	Zasoby naturalne	Zabytki	Dobra materialne
66.	Kierunek interwencji: Kształcenie i wymiana najnowszej wiedzy oraz wsparcie systemu edukacji w obszarze ochrony środowiska i zrównoważonego rozwoju	+	+	+	+	+	+	+	+	+	+	+	+	+

10.1. PODSUMOWANIE PRZEWIDYWANYCH ODDZIAŁYWAŃ NA POSZCZEGÓLNE ASPEKTY ŚRODOWISKA, W SZCZEGÓLNOŚCI NA OBSZARY OBJĘTE OCHRONĄ

10.1.1. Ochrona i wzmocnienie ochrony form ochrony przyrody, w tym przywrócenie lub utrzymanie właściwego stanu ochrony siedlisk przyrodniczych oraz gatunków w ramach sieci Natura 2000 i innych form ochrony przyrody

Wpływ działań wyznaczonych w Programie Ochrony Środowiska dla Powiatu Prudnickiego na obszary objęte ochroną i projektowane na podstawie Ustawy o ochronie przyrody z dnia 16 kwietnia 2004 r. (Dz.U. 2018, poz. 1614 - tekst jednolity) będą oceniane w oparciu o procedurę ocen oddziaływania na środowisko w procesie ubiegania się o decyzję o środowiskowych uwarunkowaniach dla realizacji inwestycji na zasadach określonych w Ustawie z dnia 3 października 2008 r. o udostępnianiu informacji o środowisku i jego ochronie, udziale społeczeństwa w ochronie środowiska oraz o ocenach oddziaływania na środowisko (Dz.U. 2019 poz. 1712 – tekst jednolity).

Program Ochrony Środowiska jest zgodny z zapisami Ustawy o ochronie przyrody z dnia 16 kwietnia 2004 r. (Dz.U. 2018 r., poz. 1614 - tekst jednolity) oraz Rozporządzeniem Ministra Środowiska z dnia 9 października 2014 roku w sprawie ochrony gatunkowej roślin (Dz.U. z 2014 r. poz. 1409), Rozporządzeniem Ministra Środowiska z dnia 6 października 2014 roku w sprawie ochrony gatunkowej zwierząt (Dz.U. 2016 poz. 2183) jak również Rozporządzeniem Ministra Środowiska z dnia 9 października 2014 roku w sprawie ochrony gatunkowej grzybów (Dz.U. z 2014 r. poz. 1408).

Ochronne siedliska ptaków i nietoperzy

Budynki mieszkalne, a w szczególności stropodachy, stanowią ważne siedliska chronionych w Polsce gatunków ptaków – m.in. jerzyka, wróbla, kawki, pustułka, gołębia miejskiego. W związku z rozwojem nowych technologii ocieplania budynków gatunkom tym, związanym z tradycyjnym budownictwem, zaczyna brakować miejsc do gniazdowania. Remonty budynków, które odbywają się w okresie od marca (kiedy pierwsze lęgi zaczynają wróble) do drugiej połowy sierpnia (kiedy lęgi kończą jerzyki), zagrażają nie tylko siedliskom lęgowym ale nawet bezpośrednio osobnikom ptaków chronionych, występujących w obrębie domów mieszkalnych.

Przed remontem np. termomodernizacją budynków należy wykonać monitoring ornitologiczny, określając ewentualne siedliska chronionych gatunków ptaków. Bardzo ważne jest, aby został on przeprowadzony w okresie, kiedy poszczególne gatunki faktycznie będą obecne na danym obiekcie (jeśli jest on przez nie zasiedlony). Przykładowo, jerzyki przylatują do Polski zwykle dopiero na początku maja, od razu przystępują do lęgów, a opuszczają nasz kraj już w II połowie sierpnia. Inwentaryzując budynek np. w kwietniu, kiedy w pełni trwają lęgi wróbla, możemy stwierdzić „brak innych gatunków”, w czasie gdy stropodach od maja jest zasiedlony przez kilka, a w przypadku dużych budynków nawet kilkadziesiąt, par jerzyków! W przypadku gdy budynek planowany do remontu jest siedliskiem ptaków, wymagane będzie (w zależności od rodzaju czynności i reżimu ochronnego gatunku) uzyskanie od Generalnego Dyrektora Ochrony Środowiska lub właściwego miejscowo regionalnego dyrektora ochrony środowiska zezwolenia na odstąpienie od zakazów obowiązujących w stosunku do gatunków chronionych. Podczas remontu budynku wykorzystywanego przez ptaki do zakładania lęgów, konieczne jest dostosowanie czasu i sposobu prowadzenia prac do wymagań ochronnych ptaków, wynikających z ich biologii zgodnie z § 10 pkt 4 lit. h Rozporządzenia Ministra Środowiska z dnia 16 grudnia 2016 r. w sprawie gatunków dziko występujących zwierząt objętych ochroną (Dz. U. z 2016 r., poz.2183). W takich

sytuacjach trzeba przerwać prace aż do zakończenia ich okresu lęgowego. Dlatego przy braku pewności, że w miejscu zaplanowanych prac nie ma miejsc lęgowych ptaków, prace te powinny być wykonywane od dnia 16 października do końca lutego. Należy jednak zwrócić uwagę, że gołąb miejski może mieć lęgi praktycznie przez cały rok, w tym zimą (szczególnie jeśli jest ona łagodna, co zdarza się ostatnio coraz częściej).

W trakcie prac termomodernizacyjnych polegających na ociepleniu budynków poprzez obłożenie ich warstwą styropianu, zatykane są wszelkie szczeliny w ścianach, a otwory prowadzące do stropodachów zamykane są kratkami. Pozbawia to ptaki miejsc lęgowych, które są corocznie zajmowane przez te same pary. Rusztowania pokryte siatką czy folią uniemożliwiają ptakom swobodny dolet do gniazd. Zatykając otwory prowadzące do stropodachów i wszelkie inne szczeliny robotnicy na ogół nie zdają sobie sprawy, że w środku mogą znajdować się ptaki. W takich przypadkach giną one z wycieńczenia i głodu. Również niewłaściwe zabezpieczenie otworów prowadzących do stropodachu poprzez włożenie w nie śliskich plastikowych rur, utrudniających, a nawet mogących całkowicie uniemożliwić ptakom dostanie się do siedlisk lęgowych, można uznać za niszczenie siedlisk lub umyślne uniemożliwianie dostępu do nich.

Wszelkie działania związane z modernizacją budynków mieszkalnych muszą odbywać się w sposób umożliwiający ptakom korzystanie ze swojego siedliska jako obszaru występowania zwierząt w ciągu całego jego życia, w dowolnym stadium jego rozwoju, zarówno w okresie lęgowym, jak i po nim. Na wykonywanie prac budowlanych w okresie lęgowym, nawet w pobliżu gniazd i miejsc lęgowych ptaków (bez ich niszczenia) wymagane jest zezwolenie regionalnego dyrektora ochrony środowiska. Obecność ludzi przy gniazdach przyczynia się bowiem do płoszenia i niepokojenia ptaków. Zakaz usuwania gniazd z obiektów budowlanych lub terenów zieleni nie dotyczy terminu od dnia 16 października do końca lutego, jeżeli wymagają tego względy bezpieczeństwa lub sanitarne.

W niepodważalnie uzasadnionych przypadkach, przy wykazaniu braku rozwiązań alternatywnych, na podstawie art. 56 ust. 1 i 2 ustawy z dnia 16 kwietnia 2004 roku o ochronie przyrody (Dz.U. 2018, poz. 1614 tekst jednolity), jest możliwe uzyskanie stosownych zezwoleń:

- Generalnego Dyrektora Ochrony Środowiska na odstępstwa dotyczące zakazów umyślnego zabijania ptaków lub niszczenia jaj,
- Regionalnego Dyrektora Ochrony Środowiska w Opolu na odstępstwa dotyczące zakazów niszczenia siedlisk i ostoi, niszczenia, usuwania lub uszkodzenia gniazd, umyślnego uniemożliwiania dostępu do schronień, a także płoszenia i niepokojenia ptaków.

Chcąc zapobiec niszczeniu siedlisk lęgowych i pomóc ptakom, należy spełnić kilka kluczowych warunków:

- Nie wolno prowadzić prac budowlanych, także tynkarskich, w otoczeniu zajętych przez ptaki gniazd i miejsc lęgowych znajdujących się w budynkach (zazwyczaj od marca do sierpnia). Dotyczy to zwłaszcza jerzyka, wróbla, kawki, pustułki, oknówki i gołębia miejskiego;
- Przed przystąpieniem do remontu elewacji należy sprawdzić czy nie gnieźdzą się tam ptaki, najlepiej zrobić to już w roku przed planowanymi pracami, koniecznie w okresie lęgowym (pamiętając o różnicach między gatunkami);
- W przypadku gdy nie ma możliwości przesunięcia prac poza sezon lęgowy, a okres lęgowy jeszcze się nie zaczął – po uzyskaniu od regionalnego dyrektora ochrony środowiska zezwolenia na umyślne uniemożliwienie dostępu do schronień (wydanego na podstawie art. 52 ust. 1 pkt 9 ww. ustawy o ochronie przyrody) – można uniemożliwić ptakom przystąpienie do lęgów w budynku, poprzez zasłonięcie przed początkiem okresu lęgowego otworów wykorzystywanych przez nie w poprzednim roku. Otwory te powinny zostać

odsłonięte po zakończeniu remontu. Przeprowadzenie takich działań uniemożliwia wprawdzie ptakom zajmowanie otworów w stropodachach w danym sezonie lęgowym, ale nie naraża dorosłych ptaków na utratę gniazd oraz zagładę jaj i piskląt podczas prowadzonych prac remontowych;

- Jeżeli otwory będące siedliskiem gatunku chronionego mają pozostać na stałe niedostępne, wymagane jest uzyskanie zezwolenia na zniszczenie siedlisk lub ostoi, będących jego obszarem rozrodu, wychowu młodych i odpoczynku;
- W elementach, które zasłaniają dotychczasowe miejsca gnieźdzenia się ptaków można wyciąć otwór o wymiarach 6,5×3,5 cm (nie zmieni to ogólnego wyglądu elewacji, za to pozwoli ptakom swobodnie przystępować do lęgów);
- W ramach rekompensaty za utracone miejsca gniazdowania można rozwiesić skrzynki lęgowe (dla jerzyków - specjalnie skonstruowane) tam, gdzie wcześniej gnieździły się ptaki;
- W sytuacji trwałego uniemożliwienia ptakom dostępu do wykorzystywanych dotąd siedlisk lęgowych, konieczne jest zapewnienie im – w ramach rekompensaty za utracone miejsca gniazdowania – miejsc alternatywnych, poprzez wywieszenie odpowiedniej liczby budek lęgowych, o parametrach wymaganych przez dany gatunek, w okolicy miejsc dotychczasowego gniazdowania ptaków;
- Budkę lęgową należy umieścić jak najwyżej, najlepiej na ścianie powyżej drugiego piętra, ale w miejscu, gdzie ptaki mają swobodny dolet. Należy unikać południowej wystawy, aby budka się nie nagrzewała. Mając na uwadze, że jerzyki często gniazdują w koloniach, budynku budki dla tego gatunku mogą być wieszane grupami. Budki powinny być wykonane z trwałego materiału, np. ze sklejki wodoodpornej lub desek dobrze zaimpregnowanych i zabezpieczonych. Warto stosować budki podtynkowe, które nie zmieniają wyglądu elewacji i są trwalsze od zewnętrznych;
- W przypadku zdejmowania i ponownego wieszania budek dla jerzyków trzeba zadbać o to, aby otwór wlotowy znajdował się w tym samym miejscu. Zmiany mogą spowodować trudności z trafieniem ptaków do budki, gdyż trudno uczą się one nowych lokalizacji. Nawet niewielkie przesunięcie budki może zakłócić lęgi lub uniemożliwić je w kolejnych latach. Jerzyki doskonale pamiętają, gdzie miały gniazda w danym roku i na pamięć próbują się dostać nawet do zamurowanych i zakratowanych otworów. Mija zawsze jakiś czas zanim znajdą nowe miejsca do gniazdowania, co może spowodować opóźnienie lęgów lub nieprzystąpienie do nich w ogóle;
- Jerzyki są bardzo konserwatywne jeśli chodzi o miejsce lęgowe. Gnieźdzą się przez wiele lat w tych samych miejscach i trudno przyzwyczajają się do nowych lokalizacji w przypadku np. zamurowania dawnych gniazd. Dlatego budki dla nich warto wieszać już w czerwcu i lipcu, aby ptaki je znalazły i przyzwyczyły się do nich jeszcze przed odlotem;
- Większość jerzyków przylatuje do Polski w pierwszej połowie maja, dlatego też budki dla tych ptaków można montować dopiero na początku tego miesiąca lub w końcu kwietnia. Jeśli budka dla jerzyka zostanie zamontowana wcześniej, może być zajęta przez szpaki, wróble lub mazurki. Aby się przed tym ustrzec, można zatykać otwory wlotowe budek po sezonie lęgowym i odetkać 1 maja. Drugim sposobem jest zdjęcie budki po lęgach i powieszenie z powrotem tuż przed przylotem ptaków z zimowiska.

Zgodnie z art. 75 ust. 1 ustawy z dnia 27.04.2001 roku Prawo Ochrony Środowiska (Dz.U 2019, poz. 1396 ze zm.) w trakcie prac budowlanych inwestor realizujący przedsięwzięcie jest obowiązany uwzględnić ochronę środowiska na obszarze prowadzenia prac. Jeżeli prace remontowe, w wyniku których dochodzi do zniszczenia siedlisk, gniazd lub jaj, a także płoszenia i niepokojenia ptaków objętych ochroną są prowadzone bez zezwoleń i zagrażają ptakom bytującym na terenie inwestycji lub ich siedliskom, organ nadzoru budowlanego zobowiązany jest do wstrzymania prac budowlanych, pod groźbą odpowiedzialności karnej osoby fizycznej będącej

organem nadzoru budowlanego, przewidzianej w art. 231 Kodeksu karnego (Dz.U. 2018, poz.1600 tekst jednolity).

Regionalny Dyrektor Ochrony Środowiska w sytuacji stwierdzenia przypadku lub uzyskania dowodów zaistnienia uzasadnionego podejrzenia niezastosowania się do przepisów z zakresu ochrony przyrody może skierować sprawę do organów ścigania, powołując się na art. 131 pkt 14 ww. ustawy o ochronie przyrody, zgodnie z którym „kto bez zezwolenia lub wbrew jego warunkom narusza zakazy w stosunku do roślin, zwierząt lub grzybów objętych ochroną gatunkową – podlega karze aresztu albo grzywny”. Zamurowanie piskląt traktowane jest jako przestępstwo i podlega karze aresztu, zgodnie z ustawą o ochronie zwierząt.

10.1.2. Oddziaływanie na wody

Realizacja zadań w ramach założonego obszaru interwencji: *Gospodarowanie wodami* ma w efekcie doprowadzić do racjonalnego gospodarowania zasobami wodnymi, jednocześnie chroniąc środowisko wodne przed zanieczyszczeniami.

Wpływ działań wyznaczonych w Programie Ochrony Środowiska dla Powiatu Prudnickiego na wody powierzchniowe i podziemne będzie oceniany w oparciu o procedurę ocen oddziaływania na środowisko w procesie ubiegania się o decyzję o środowiskowych 3 października 2008 r. *o udostępnianiu informacji o środowisku i jego ochronie, udziale społeczeństwa w ochronie środowiska oraz o ocenach oddziaływania na środowisko (Dz.U. 2018 poz. 2081 – tekst jednolity ze zmianami)*.

Inwestycje w zakresie budowy, rozbudowy lub modernizacji sieci wodociągowej, budowy lub modernizacji ujęć wód podziemnych i budowy lub modernizacji stacji uzdatniania wody nie będą negatywnie oddziaływać na środowisko wodne powiatu. Zauważalny jest aspekt społeczny. Gospodarstwa domowe podłączone zostaną do sieci wodociągowej i kanalizacyjnej, co podwyższy standard życia mieszkańców. Ponadto budowa, rozbudowa lub modernizacja ujęć wody i stacji uzdatniania pozwoli na dostarczanie wody przeznaczonej do spożycia spełniającej wymagania stawiane przez rozporządzenie Ministra Zdrowia z dnia 7 grudnia 2017 r. *w sprawie jakości wody przeznaczonej do spożycia przez ludzi (Dz.U. 2017 poz. 2294)*.

Zadania ukierunkowane na poprawę jakości wód podziemnych i powierzchniowych poprzez uporządkowanie gospodarki ściekowej (budowa lub modernizacja sieci kanalizacyjnych, budowa, rozbudowa lub modernizacja oczyszczalni ścieków, systemów podczyszczania ścieków przemysłowych, budowa szczelnych zbiorników na ścieki) wpłyną pozytywnie na stan środowiska wodnego na terenie gminy. Skutkiem utworzenia sprawnego systemu odprowadzania ścieków komunalnych, przemysłowych i rolnych jest zmniejszenie ilości ścieków nieoczyszczonych odprowadzanych do środowiska. W celu ochrony środowiska wodnego przed zanieczyszczeniami ze źródeł komunalnych, przemysłowych i rolniczych stosuje się przepisy m.in. rozporządzenia Ministra Gospodarki Morskiej i Żeglugi Śródlądowej z dnia 12 lipca 2019 r. *w sprawie warunków, jakie należy spełnić przy wprowadzaniu ścieków do wód lub ziemi, oraz w sprawie substancji szczególnie szkodliwych dla środowiska wodnego (Dz.U. 2019 poz. 1311)*, rozporządzenie Ministra Gospodarki Morskiej i Żeglugi Śródlądowej z dnia 8 lipca 2019 r. *w sprawie dopuszczalnych mas substancji, które mogą być odprowadzane w ściekach przemysłowych (Dz.U. 2019 poz. 1300)*.

Systemy kanalizacyjne nie stwarzają podczas normalnej eksploatacji znaczących zagrożeń dla środowiska. Z uwagi jednak na znaczące oddziaływania w przypadku awarii lub wypadku wskazana jest stała kontrola stanu technicznego tych instalacji, jak również opracowanie szczegółowych planów usuwania skutków awarii.

Zadania związane z poprawą nawierzchni dróg, budową i przebudową dróg, budową parkingów wiązać się będą z zagospodarowania wód opadowych i roztopowych z powierzchni utwardzonych

– do systemu kanalizacji deszczowej lub rowów. Wody opadowe i roztopowe niosą ze sobą ładunek zanieczyszczeń tj. zawiesina, różnego rodzaju substancje olejowe, w tym węglowodory ropopochodne, metale ciężkie (Pb, Zn, Cu, Cd, Cr, Ni i in.), związki organiczne i nieorganiczne, chlorki Na, Mg, Ca, zanieczyszczenia pływające grube, związki biogenne (N, P, K) oraz mikrozanieczyszczenia (np. węglowodory aromatyczne). Powyższe zanieczyszczenia dostają się do wód w wyniku spływu z powierzchni utwardzonej, z wypłukiwania substancji z materiałów stosowanych do przebudowy dróg, z nieszczelnych układów paliwowych i smarowniczych sprzętu remontowo- budowlanego wykorzystywanego przy pracach budowlanych. Działania związane z prowadzeniem prac budowlanych z użyciem sprzętu ciężkiego będą chwilowe i krótkotrwałe, które ustąpią wraz z zakończeniem prac budowlanych. Podczas użytkowania dróg i parkingów powstaną wody opadowe i roztopowe, stanowiące potencjalne zagrożenie dla środowiska wodnego i glebowego. Wody opadowe i roztopowe z terenów komunikacyjnych przed wprowadzeniem do wód lub ziemi powinny spełniać zapisy rozporządzenia Ministra Środowiska z dnia 18 listopada 2014 r. w sprawie warunków, jakie należy spełnić przy wprowadzaniu ścieków do wód lub ziemi, oraz w sprawie substancji szczególnie szkodliwych dla środowiska wodnego (Dz.U. 2014 poz. 1800). Wody nie spełniające wymagań powinny być oczyszczane, tak aby spełnione były standardy powyższego rozporządzenia.

Znaczna część zadań w sposób ogólny ujmuje problematykę ochrony wód powierzchniowych i podziemnych. Są to działania z kategorii zadań „miękkich” nie powodujących negatywnych oddziaływań na środowisko wodne. Działania te będą miały korzystny wpływ na jakość wód powierzchniowych i podziemnych oraz właściwe gospodarowanie wodami.

10.1.3. Oddziaływania na klimat akustyczny

Działania wyznaczone w obszarze interwencji: *Zagrożenia hałasem* wpłyną w sposób pozytywny na środowisko. Wszelkiego rodzaju inwestycje ograniczające emisję hałasu do środowiska, przede wszystkim na obszarach ochrony akustycznej przyczyniają się do istotnego zmniejszenia negatywnego oddziaływania powodowanego przez hałas.

W Programie Ochrony Środowiska dla Powiatu Prudnickiego wymieniono zadania ogólnie podejmujące problematykę ochrony przed hałasem, dotyczące całego terenu gminy. Są to zadania tj. prowadzenie pomiarów hałasu komunikacyjnego i przemysłowego, monitorowanie realizacji „Programu ochrony przed hałasem”, usprawnienie organizacji ruchu drogowego, tworzenie obszarów ograniczonego użytkowania. Działania te będą korzystnie wpływać na klimat akustyczny powiatu.

Działania związane z: modernizacją nawierzchni dróg, przebudową lub budową dróg, budową parkingów, budową ścieżek rowerowych, rewitalizacją obszarów lub obiektów, budową lub modernizacją sieci wodociągowej, sieci kanalizacyjnej, stacji uzdatniania wody lub ujęć wody, rozbudowy instalacji do składowania lub przetwarzania odpadów, mogą powodować negatywne krótkoterminowe oddziaływania na środowisko. Sprzęt mechaniczny wykorzystywany do prac remontowo- budowlanych powoduje zwiększoną emisję hałasu do środowiska. Przewiduje się, że to oddziaływanie będzie chwilowe i ustąpi z chwilą zakończenia prac.

Wpływ działań wyznaczonych w Programie Ochrony Środowiska dla Powiatu Prudnickiego na klimat akustyczny będzie oceniany w oparciu o procedurę ocen oddziaływania na środowisko w procesie ubiegania się o decyzję o środowiskowych uwarunkowaniach dla realizacji inwestycji na zasadach określonych w Ustawie z dnia 3 października 2008 r. o udostępnianiu informacji o środowisku i jego ochronie, udziale społeczeństwa w ochronie środowiska oraz o ocenach oddziaływania na środowisko (Dz.U. 2017 poz. 1405 – tekst jednolity).

Realizacja przedsięwzięć szczególnie na terenach ochrony akustycznej będzie uwzględniać zapisy rozporządzenia Ministra Środowiska z dnia 15 października 2013 r. w sprawie dopuszczalnych poziomów hałasu w środowisku (Dz.U. 2018 poz. 2081 – tekst jednolity ze zmianami) oraz

rozporządzenia Ministra Gospodarki z dnia 21 grudnia 2005 roku w sprawie wymogu dla urządzeń używanych na zewnątrz pomieszczeń w zakresie emisji hałasu do środowiska (Dz.U. 2005, nr 263 poz. 2202 z późn. zmianami).

10.1.4. Oddziaływanie na powietrze

Działania określone w obszarze interwencji *Ochrona klimatu i jakości powietrza* są działaniami korzystnie wpływającymi na jakość powietrza poprzez ograniczenie emisji zanieczyszczeń z transportu, przemysłu oraz zanieczyszczeń ze źródeł komunalnych. Na poprawę jakości powietrza wypływnie zmiana stanu technicznego dróg, zmiany w organizacji ruchu drogowego, modernizacja systemów grzewczych, termomodernizacje, modernizacja procesów technologicznych na niskoemisyjne oraz budowa ścieżek rowerowych.

Swój wkład w poprawę jakości powietrza atmosferycznego będą miały również rzetelnie przeprowadzone działania edukacyjne na temat zanieczyszczeń wprowadzanych do powietrza ze źródeł niskiej emisji oraz szkodliwości spalania odpadów w gospodarstwach domowych, a w dalszej perspektywie propagowanie energii ze źródeł odnawialnych lub zachęcanie do korzystania z rowerów. Zmniejszeniu emisji do powietrza będzie sprzyjać rozwój OZE, na terenie powiatu – wykorzystanie biomasy, biopaliw, energii wodnej.

Do zadań, które w perspektywie długookresowej wpłyną pośrednio na jakość powietrza należy zaliczyć m.in. ochronę zasobów przyrodniczych w istniejących kompleksach leśnych, utrzymanie terenów zieleni (zachowana powierzchnia czynna biologicznie), wdrażanie programów rolno-środowiskowych, wszelkie działania kontrolne związane z ograniczeniem emisji do powietrza oraz akcje edukacyjne promujące postawy ekologiczne. Wyznaczenie zadań polegających na ograniczeniu emisji do atmosfery pozwoli na wyeliminowanie zagrożenia dla zdrowia ludzi i ograniczyć niszczenie fasad budynków, w tym także zabytkowych.

Działania związane z: modernizacją nawierzchni dróg, przebudową lub budową dróg, budową parkingów, rewitalizacją obszarów lub obiektów, budową lub modernizacją sieci wodociągowej, sieć kanalizacyjnej, stacji uzdatniania wody lub ujęć wody, rozbudowy instalacji do składowania lub przetwarzania odpadów, mogą powodować negatywne krótkoterminowe oddziaływania na środowisko. Sprzęt mechaniczny wykorzystywany do prac remontowo- budowlanych powoduje zwiększoną emisję zanieczyszczeń (pyłów i gazów) ze spalania paliw w silnikach samochodowych, ścierania opon i nawierzchni drogowej, jak również okładzin hamulcowych. Emisja zanieczyszczeń może wystąpić również w przypadku prac spawalniczych czy prac malarskich. Przewiduje się, że to oddziaływanie będzie chwilowe i ustąpi z chwilą zakończenia prac.

Podczas użytkowania dróg i parkingów przewiduje się emisję zanieczyszczeń do powietrza pochodzących ze spalania paliw w silnikach samochodowych. Emitowane są przede wszystkim tlenek węgla (CO), dwutlenek węgla (CO₂), tlenki azotu (NO_x) oraz węglowodory. Dodatkowym problemem jest emisja zanieczyszczeń pyłowych pochodzących głównie za ścierania opon, hamulców oraz nawierzchni dróg. Pyły te często zawierają metale ciężkie tj. ołów, nikiel, kadm i miedź.

W trakcie prowadzenia prac remontowo- budowlanych, jak również w przypadku użytkowania dróg i parkingów będą uwzględnione dopuszczalne poziomy substancji w powietrzu wymagane rozporządzeniem Ministra Środowiska z dnia 24 sierpnia 2012 r. w sprawie poziomów niektórych substancji w powietrzu (Dz.U. 2012 poz. 1031).

Wpływ przedsięwzięć wyznaczonych w Programie Ochrony Środowiska dla Powiatu Prudnickiego na powietrze atmosferyczne będzie oceniany w oparciu o procedurę ocen oddziaływania na środowisko w procesie ubiegania się o decyzję o środowiskowych uwarunkowaniach dla realizacji inwestycji na zasadach określonych w Ustawie z dnia 3 października 2008 r. o udostępnianiu informacji o środowisku i jego ochronie, udziale społeczeństwa w ochronie środowiska oraz o ocenach oddziaływania na środowisko (Dz.U. 2018 poz. 1712 – tekst jednolity ze zmianami).

10.1.5. Oddziaływanie na powierzchnię ziemi i krajobraz

Działania wyznaczone w celu *Zwiększanie lesistości i zrównoważona gospodarka leśna* m.in. odnoszą się do zachowania i ochrony zasobów przyrodniczych w istniejących kompleksach leśnych, wzmocnienie roli rekreacyjnej zieleni wpłyną korzystnie na gleby i zachowanie różnorodności biologicznej oraz na estetykę obszaru.

Działania wyznaczone w obszarze interwencji *Gleby* wpłyną korzystnie na stan powierzchni ziemi. Założone prace rewitalizacyjne/ rekultywacyjne mają pozytywny aspekt środowiskowy, społeczny i ekonomiczny. Wpłyną na poprawę wartości ekologicznych obszaru zdegradowanego oraz wyższą wartość ekonomiczną i użytkową.

Na polepszenie jakości gleb wpływają również wszystkie działania edukacyjne związane z propagowaniem odpowiedniej praktyki rolniczej w gospodarstwach oraz gospodarstwach ekologicznych, wdrażaniem programów rolno- środowiskowych. Pozytywnie na gleby będą oddziaływać zadania: przeciwdziałania degradacji chemicznej gleb, ochrona gleb o wysokiej przydatności rolniczej przed przeznaczeniem na cele nierolne i nieleśne oraz kształtowanie struktury upraw przeciwdziałającej erozji oraz pogarszaniu się jakości gleb.

Działania związane z: modernizacją nawierzchni dróg, przebudową lub budową dróg, budową parkingów, rewitalizacją obszarów lub obiektów, budową lub modernizacją sieci wodociągowej, sieć kanalizacyjnej, stacji uzdatniania wody lub ujęć wody, rozbudowy instalacji do składowania lub przetwarzania odpadów, mogą powodować negatywne krótkoterminowe oddziaływania na środowisko. Sprzęt mechaniczny wykorzystywany do prac remontowo- budowlanych spowodować może zwiększoną emisję zanieczyszczeń do ziemi ze spalania paliw w silnikach samochodowych, ścierania opon i nawierzchni drogowej, jak również okładzin hamulcowych. Ponadto praca sprzętu ciężkiego wiązać się może z przekształceniem powierzchni ziemi na terenach objętych realizacją przedsięwzięć. Należy zauważyć, że przedsięwzięcia mogą być prowadzone na terenach przekształconych.

Emisja zanieczyszczeń do powietrza pochodzących ze spalania paliw w silnikach samochodowych, ścierania opon, hamulców oraz nawierzchni dróg tj. tlenek węgla (CO), dwutlenek węgla (CO₂), tlenki azotu (NO_x) oraz węglowodory, metale ciężkie tj. ołów, nikiel, kadm i miedź mogą być deponowane do powierzchni ziemi- wtórne zanieczyszczenie.

Podczas realizacji inwestycji mających wpływ na powierzchnię ziemi będą przestrzegane zapisy rozporządzenia Ministra Środowiska z dnia 1 września 2016 r. w sprawie sposobu prowadzenia oceny zanieczyszczenia powierzchni ziemi (Dz.U. 2016, poz. 1395).

Wpływ działań wyznaczonych w Programie Ochrony Środowiska dla Powiatu Prudnickiego na powierzchnię ziemi będzie oceniany w oparciu o procedurę ocen oddziaływania na środowisko w procesie ubiegania się o decyzję o środowiskowych uwarunkowaniach dla realizacji inwestycji na zasadach określonych w Ustawie z dnia 3 października 2008 r. o udostępnianiu informacji o środowisku i jego ochronie, udziale społeczeństwa w ochronie środowiska oraz o ocenach oddziaływania na środowisko (Dz.U. 2018 poz. 2081 – tekst jednolity ze zmianami).

10.1.6. Oddziaływanie na zasoby naturalne

Na etapie opracowania Prognozy oddziaływania na środowisko Programu Ochrony Środowiska dla Powiatu Prudnickiego nie stwierdzono oddziaływania na zasoby naturalne. Wpływ działań będzie oceniany w oparciu o procedurę ocen oddziaływania na środowisko w procesie ubiegania się o decyzję o środowiskowych uwarunkowaniach dla realizacji inwestycji na zasadach określonych w Ustawie z dnia 8 października 2008 r. o udostępnianiu informacji o środowisku i jego ochronie, udziale społeczeństwa w ochronie środowiska oraz o ocenach oddziaływania na środowisko (Dz.U. 2018 poz. 2081 – tekst jednolity ze zmianami).

Prace termomodernizacyjne odbywać się będą w sposób umożliwiający siedliskom chronionym w Polsce gatunków ptaków – m.in. jerzyka, wróbla, kawki, pustułki, gołębia miejskiego na

korzystanie ze swojego siedliska jako obszaru występowania zwierząt w ciągu całego jego życia, w dowolnym stadium jego rozwoju, zarówno w okresie lęgowym, jak i po nim. Na wykonywanie prac budowlanych w okresie lęgowym, nawet w pobliżu gniazd i miejsc lęgowych ptaków (bez ich niszczenia) wymagane jest zezwolenie regionalnego dyrektora ochrony środowiska. Obecność ludzi przy gniazdach przyczynia się bowiem do płoszenia i niepokojenia ptaków. Zakaz usuwania gniazd z obiektów budowlanych lub terenów zieleni nie dotyczy terminu od dnia 16 października do końca lutego, jeżeli wymagają tego względy bezpieczeństwa lub sanitarne.

10.1.7. Oddziaływanie na ludzi

Zadania określone w Programie Ochrony Środowiska mogą stanowić źródło potencjalnej uciążliwości dla ludzi. Będą to przede wszystkim inwestycje związane z użyciem sprzętu ciężkiego tj. modernizacja nawierzchni dróg, przebudowa lub budowa dróg, budowa parkingów, rewitalizacja obszarów lub obiektów, budowa lub modernizacja sieci wodociągowej, sieci kanalizacyjnej, stacji uzdatniania wody lub ujęć wody, rozbudowa instalacji do składowania lub przetwarzania odpadów. Przewiduje się, że negatywne oddziaływania będą chwilowe i ustąpią z chwilą zakończenia robót. Wspomniane prace realizacyjne mogą stanowić zagrożenie dla ruchu pieszego i kołowego, w związku z powyższym istotne jest odpowiednio wczesne poinformowanie lokalnej ludności o prowadzonych pracach budowlanych i ziemnych, które umożliwi przygotowanie się do ewentualnych utrudnień. Oprócz informacji powinno pojawić się także prawidłowe oznakowanie miejsc budowy. Prace o największym stopniu uciążliwości powinny odbywać się w porze dziennej, najlepiej z pominięciem tzw. godzin szczytu. Wszystkie prace budowlane i ziemne powinny odbywać się zgodnie z obowiązującymi przepisami Prawa budowlanego, BHP itp.

Podczas użytkowania infrastruktury drogowej na terenie gminy mogą wystąpić oddziaływania na środowisko m.in. powietrze, klimat akustyczny, itp. Zamierzone działania inwestycyjne powinny być prowadzone z uwzględnieniem dopuszczalnych standardów jakości powietrza, poziomu hałasu itd. (cytowanych we wcześniejszych rozdziałach).

Działania związane z budową sieci wodociągowej, stacji uzdatniania wody, ujęć wody i sieci kanalizacji pomimo oddziaływania w fazie budowy dają w efekcie korzyści społeczne. Gospodarstwa domowe podłączone zostaną do sieci wodociągowej i kanalizacyjnej co podwyższy standard życia mieszkańców. Ponadto budowa, rozbudowa lub modernizacja ujęć wody i stacji uzdatniania pozwoli na dostarczanie wody przeznaczonej do spożycia spełniającej wymagania stawiane przez rozporządzenie Ministra Zdrowia z dnia 7 grudnia 2017 r. w sprawie jakości wody przeznaczonej do spożycia przez ludzi (Dz.U. 2017 poz. 2294).

Wpływ działań wyznaczonych w Programie Ochrony Środowiska dla Powiatu Prudnickiego na zdrowie i życie ludzi będzie oceniany w oparciu o procedurę ocen oddziaływania na środowisko w procesie ubiegania się o decyzję o środowiskowych uwarunkowaniach dla realizacji inwestycji na zasadach określonych w Ustawie z dnia 3 października 2008 r. o udostępnianiu informacji o środowisku i jego ochronie, udziale społeczeństwa w ochronie środowiska oraz o ocenach oddziaływania na środowisko (Dz.U. 2018 poz. 2081 – tekst jednolity z późniejszymi zmianami).

10.1.8. Oddziaływanie na zabytki i dobra materialne

Wpływ działań wyznaczonych w Programie Ochrony Środowiska dla Powiatu Prudnickiego na zabytki będzie oceniany w oparciu o procedurę ocen oddziaływania na środowisko w procesie ubiegania się o decyzję o środowiskowych uwarunkowaniach dla realizacji inwestycji na zasadach określonych w Ustawie z dnia 3 października 2008 r. o udostępnianiu informacji o środowisku i jego ochronie, udziale społeczeństwa w ochronie środowiska oraz o ocenach oddziaływania na środowisko (Dz.U. 2018 poz. 2081 – tekst jednolity ze zmianami).

Działania polegające na ograniczeniu emisji zanieczyszczeń do atmosfery pozwolą na ograniczenie niszczenia fasad budynków, w tym także zabytkowych. Ponadto wszelkiego rodzaju inwestycje ograniczające emisję hałasu, przede wszystkim na obszarach zwartej zabudowy

przyczyniają się do istotnego zmniejszenia ryzyka zdrowotnego powodowanego przez hałas. Ma to swoje korzyści również dla budynków zlokalizowanych w bliskim sąsiedztwie ciągów komunikacyjnych, ponieważ zmniejszają się drgania i wibracje, które mogą powodować ich uszkodzenie. Podobnie w sytuacji podjęcia działań związanych z ochroną przed powodzią zmniejszą ryzyko zniszczenia obiektów zabytkowych.

Podczas realizacja zadań wyznaczonych w Programie Ochrony Środowiska uwzględnione zostaną zapisy Ustawy z dnia 10 września 2014 r. o ochronie zabytków i opiece nad zabytkami (Dz.U. 2018 poz. 2067 – tekst jednolity).

Tabela 22. Matryca oddziaływań kierunków, charakteru i czasu działań proponowanych w Programie Ochronie Środowiska przedsięwzięć realizowanych na terenie Powiatu Prudnickiego.

Cele, kierunki interwencji oraz zadania	Charakter oddziaływania	Opis oddziaływania
Ochrona powietrza, ochrona przed hałasem, ochrona wód powierzchniowych i podziemnych w tym budowa, modernizacja dróg wewnętrznych	Krótkoterminowe	W trakcie prac budowlanych podczas realizacji inwestycji związanych z budową, modernizacją i przebudową dróg nastąpi na czas budowy emisja hałasu, odpadów, pyłu oraz nieuporządkowanie terenu i utrudnienia komunikacji które spowodują wzrost emisji spalin do powietrza na odcinkach dróg którymi będą odbywać się objazdy.
	Długoterminowe	Zmniejszenie emisji zanieczyszczeń do powietrza, ochrona wód powierzchniowych i podziemnych poprzez zorganizowane odprowadzenie wód opadowych, zmniejszenie zużycia paliw oraz poprawa komfortu życia mieszkańców.
	Bezpośrednie	W fazie budowy jak w oddziaływaniu krótkoterminowym. W fazie eksploatacji poprawa jakości powietrza, zmniejszenie emisji hałasu oraz ochrona wód powierzchniowych i głębinowych.
	Pośrednie	Poprawa jakości powietrza, obniżenie emisji hałasu, zmniejszenie zużycia paliwa.
	Wtórne	Poprawa jakości powietrza, obniżenie emisji hałasu, zmniejszenie zużycia paliwa.
	Skumulowane	Poprawa jakości powietrza, obniżenie emisji hałasu, zmniejszenie zużycia paliwa, poprawa wód powierzchniowych i podziemnych oraz komfortu życia mieszkańców.
Ochrona powietrza w tym:		
- Termomodernizacja obiektów użyteczności publicznej na terenie Subregionu Południowego	Krótkoterminowe	W trakcie prac budowlanych nastąpi emisja hałasu, produkcja odpadów, Poprawa jakości powietrza, zmniejszenie zużycia energii
	Długoterminowe	Poprawa jakości powietrza, zmniejszenie zużycia energii
	Bezpośrednie	W trakcie prac budowlanych nastąpi emisja hałasu, produkcja odpadów, W fazie eksploatacji poprawa jakości powietrza, zmniejszenie zużycia energii
	Pośrednie	Poprawa jakości powietrza, zmniejszenie zużycia energii
	Wtórne	Poprawa jakości powietrza, zmniejszenie zużycia energii
	Skumulowane	Poprawa jakości powietrza, zmniejszenie zużycia energii
Ochrona wód powierzchniowych i podziemnych w tym: - Rozbudowa sieci wodociągowej - Przebudowa sieci wodociągowej i kanalizacji	Krótkoterminowe	Zadania związane z pracami budowlanymi przy realizacji działań w zakresie ochrony wód powierzchniowych i podziemnych w trakcie realizacji zadań inwestycyjny będzie powodowała emisję hałasu, odpadów, pyłu oraz nieuporządkowanie terenu.

	Długoterminowe	Ochrona wód powierzchniowych i podziemnych.
	Bezpośrednie	Ochrona wód powierzchniowych i podziemnych.
	Pośrednie	Ochrona wód powierzchniowych i podziemnych, ochrona gruntów, ochrona flory i fauny.
	Wtórne	Ochrona wód powierzchniowych i podziemnych, ochrona gruntów, ochrona flory i fauny.
	Skumulowane	Ochrona wód powierzchniowych i podziemnych, ochrona gruntów, ochrona flory i fauny.
Gospodarka odpadami - Realizacja obowiązków gmin w zakresie gospodarowania odpadami komunalnymi	Krótkoterminowe	Ochrona gleb, wód powierzchniowych i podziemnych, krajobrazu, ochrona powietrza poprzez wprowadzenie zakazu spalania odpadów jak również zmniejszenie emisji odorów.
	Długoterminowe	Ochrona gleb, wód powierzchniowych i podziemnych, krajobrazu, ochrona powietrza poprzez wprowadzenie zakazu spalania odpadów jak również zmniejszenie emisji odorów.
	Bezpośrednie	Ochrona gleb, wód powierzchniowych i podziemnych, krajobrazu, ochrona powietrza poprzez wprowadzenie zakazu spalania odpadów jak również zmniejszenie emisji odorów.
	Pośrednie	Ochrona gleb, wód powierzchniowych i podziemnych, krajobrazu, ochrona powietrza poprzez wprowadzenie zakazu spalania odpadów jak również zmniejszenie emisji odorów.
	Wtórne	Ochrona gleb, wód powierzchniowych i podziemnych, krajobrazu, ochrona powietrza poprzez wprowadzenie zakazu spalania odpadów jak również zmniejszenie emisji odorów.
	Skumulowane	Ochrona gleb, wód powierzchniowych i podziemnych, krajobrazu, ochrona powietrza poprzez wprowadzenie zakazu spalania odpadów jak również zmniejszenie emisji odorów.

11. ROZWIĄZANIA MAJĄCE NA CELU ZAPOBIEGANIE, OGRANICZANIE LUB KOMPENSACJĘ PRZYRODNICZĄ NEGATYWNYCH ODDZIAŁYWAŃ NA ŚRODOWISKO, MOGĄCYCH BYĆ REZULTATEM REALIZACJI PROGRAMU OCHRONY ŚRODOWISKA

Zgodnie z Ustawą z dnia 27 kwietnia 2001 r. Prawo Ochrony Środowiska (Dz.U. 2019 poz. 1396 ze zm.) kompensacja przyrodnicza to zespół działań prowadzących do przywrócenia równowagi przyrodniczej na danym terenie, wyrównania szkód dokonanych w środowisku przez realizację przedsięwzięcia i zachowanie walorów krajobrazowych. Warianty kompensacji przyrodniczej powinny być określone w ramach wydawanych decyzji o środowiskowych uwarunkowaniach dla poszczególnych przedsięwzięć. Zgodnie z art. 71 ust. 1 ustawy z dnia 3 października 2008 r. *o udostępnianiu informacji o środowisku i jego ochronie, udziale społeczeństwa w ochronie środowiska oraz o ocenach oddziaływania na środowisko* (Dz.U. 2018 poz. 2081 – tekst jednolity ze zmianami) decyzje te określają środowiskowe uwarunkowania realizacji przedsięwzięć, a w szczególności warunki wykorzystywania terenu w fazie realizacji i eksploatacji lub użytkowania przedsięwzięcia, ze szczególnym uwzględnieniem konieczności ochrony cennych wartości przyrodniczych, zasobów naturalnych i zabytków oraz ograniczenia uciążliwości dla terenów sąsiednich, a także w przypadku, gdy z oceny przedsięwzięcia na środowisko wynika potrzeba wykonania kompensacji przyrodniczej (stwierdza konieczność jej wykonania).

Na etapie opracowania Prognozy oddziaływania na środowisko Programu Ochrony Środowiska dla Powiatu Prudnickiego nie stwierdzono znaczących negatywnych oddziaływań na środowisko. Jednak w przypadku przedsięwzięć, które będą wskazane w rozporządzeniu Rady Ministrów z dnia 10 września 2019 r. w sprawie przedsięwzięć mogących znacząco oddziaływać na środowisko (Dz.U. 2019 poz. 1839) podstawą prawną do prowadzenia postępowania w sprawie tego typu przedsięwzięć będzie Ustawa z dnia 3 października 2008 r. *o udostępnianiu informacji o środowisku i jego ochronie, udziale społeczeństwa w ochronie środowiska oraz o ocenach oddziaływania na środowisko* (Dz.U. 2018 poz. 2081 – tekst jednolity ze zmianami). Wówczas wyznaczone zostaną działania mające na celu zapobieganie, ograniczenie lub kompensację przyrodniczą dla planowanych przedsięwzięć.

Na terenie Powiatu Prudnickiego występują obszary o szczególnie wysokich walorach fizjonomicznych krajobrazu. W niniejszym opracowaniu dla obszarów o szczególnie wysokich walorach fizjonomicznych krajobrazu proponuje się ustalanie zakazów lokalizacji obszarowych, punktowych i liniowych dominant krajobrazowych degradujących walory fizjonomiczne, w szczególności elektrowni wiatrowych powyżej 30m wysokości liczonej wraz z rotorem, nowoprojektowanych linii wysokiego napięcia powyżej 110kV oraz punktowych dominant w postaci masztów, urządzeń technologicznych i innych powyżej 30m.

Wśród działań mających na celu zapobieganie oddziaływania planowanych inwestycji wyróżniono:

- prawidłowe zabezpieczenie sprzętu technicznego oraz miejsc wykonywania prac budowlanych – remontowych, w trakcie realizacji inwestycji, ze zwróceniem szczególnej uwagi na miejsca wrażliwe na zamiany warunków siedliskowych,
- wykorzystywanie możliwie najlepszych dostępnych technologii, materiałów i rozwiązań konstrukcyjnych,

- dostosowanie terminów prac do terminów rozrodu zwierząt. Zgodnie z art. 52 ust.1 pkt 4 Ustawy o ochronie przyrody z dnia 16 kwietnia 2004 r. (Dz. U. 2018 r., poz. 1614 - tekst jednolity) w stosunku do gatunków dziko występujących zwierząt objętych ochroną gatunkową obowiązuje zakaz niszczenia ich siedlisk i ostoi. W związku powyższym przed wykonaniem prac związanych m.in. z termomodernizacją budynków lub usuwaniem azbestu należy przeprowadzić ich inwentaryzację pod kątem występowania ptaków, w szczególności jerzyka (*Apus apus*) i wróbla (*Passer domesticus*) i nietoperzy; w razie stwierdzenia występowania ww. gatunków, termin i sposób wykonania prac należy dostosować do ich okresów lęgowych).

Najdogodniejszym terminem prowadzenia termomodernizacji obiektów budowlanych jest okres od 16 października do 28 lutego, przypadający poza okresem rozrodu większości gatunków zwierząt. W tym czasie wykonawca prac może, bez zezwolenia, zabezpieczyć wszelkie szczeliny i otwory wentylacyjne budynku przed zajęciem ich przez zwierzęta i nie dopuścić do założenia gniazd i przeprowadzenia lęgów przez ptaki w następnym sezonie.

Natomiast przed przystąpieniem do wykonywania przedmiotowych prac w terminie od 1 marca do 15 października należy bezwzględnie:

- upewnić się, czy w obrębie remontowanych budynków nie występują miejsca lęgowe ptaków lub rozrodu nietoperzy - obserwacje dotyczące zasiedlenia budynku powinny zostać przeprowadzone przez eksperta ornitologa i chiropterologa w okresie możliwie najkrótszym poprzedzającym planowaną inwestycję, tak aby uniknąć przykrych konsekwencji wstrzymania prac,

- w przypadku stwierdzenia zasiedlenia budynku przez chronione gatunki ptaków lub nietoperzy ekspert powinien wskazać dokładne miejsca ich przebywania tak, aby przed okresem lęgowym tych gatunków można było zamknąć nisze, szczeliny i dostęp do stropodachu wykorzystywane przez te zwierzęta. W momencie gdy planowane działania będą się wiązać z koniecznością realizacji czynności zakazanych w stosunku do nich, tj. z niszczeniem gniazd, jaj, czy też postaci młodocianych, inwestor zobowiązany jest do uzyskania, przed przystąpieniem do prac, zezwolenia właściwego organu ochrony przyrody, wydawanego w trybie art. 56 ustawy. Jednakże przypadki takie należy traktować jako wyjątkowe, nie zaś jako zasadę w procesie inwestycyjnym. Uzyskanie ww. zezwolenia nie jest wymagane w przypadku usuwania, w okresie od dnia 16 października do końca lutego, gniazd ptasich z obiektów budowlanych i terenów zieleni, jeżeli wymagają tego względy bezpieczeństwa lub sanitarne, jednak pod warunkiem, iż dla planowanych czynności brak rozwiązań alternatywnych oraz gdy nie będzie to szkodliwe dla zachowania we właściwym stanie ochrony populacji tych gatunków i ich siedlisk (§ 8 ust. 2 rozporządzenia). Powyższe zezwolenie może być wydane jedynie w przypadku wystąpienia łącznie trzech warunków, tj.: braku rozwiązań alternatywnych, jeżeli czynności te nie są szkodliwe dla zachowania we właściwym stanie ochrony dziko występujących populacji chronionych gatunków roślin, zwierząt lub grzybów oraz gdy zachodzi jedna z przesłanek wymieniona w art. 56 ust. 4 pkt od 1 do 7 ustawy. Brak spełnienia jednego z ww. warunków skutkuje odmową wydania zezwolenia,

- po przeprowadzeniu prac remontowych należy, w miarę możliwości, umożliwić ptakom i nietoperzom dalsze występowanie w obiektach budowlanych, poprzez stworzenie na remontowanych budynkach siedlisk zastępczych w postaci, np. budek lęgowych. Ich charakter, lokalizacja, parametry techniczne i zagęszczenie powinny być dobrane przez specjalistę ornitologa i chiropterologa odpowiednio do preferencji gatunków, które występowały tam wcześniej (przykładowe wymiary budek lęgowych oraz sposoby i miejsce ich umieszczenia zawierają załączniki nr 1, nr 2 i nr 3 do niniejszego pisma),

- w przypadkach, gdy obiekt budowlany wykorzystywany był przez jerzyki *Apus apus*, a w ramach remontu stropodach budynku ocieplono materiałami sypkimi (np. przy użyciu granulatu wełny mineralnej, granulatu styropianu fibry celulozowej), należy całkowicie

zrezygnować z pozostawiania otwartych otworów do stropodachów, gdyż materiały użyte do izolacji są niebezpieczne dla tego gatunku.

12. ODDZIAŁYWANIA TRANSGRANICZNE

Realizacja ustaleń Programu Ochrony Środowiska nie będzie powodować znaczących oddziaływań transgranicznych. Jednakże, ze względu na fakt podpisania przez Polskę i ratyfikowania Konwencji o ocenach oddziaływania w kontekście transgranicznym należy podkreślić obowiązek informowania państw w przypadku podejmowania działań mogących znacząco oddziaływać na ich terytorium.

13. ANALIZA ROZWIĄZAŃ ALTERNATYWNYCH DO ROZWIĄZAŃ ZAPROPONOWANYCH W PROGRAMIE OCHRONY ŚRODOWISKA

Realizacja przedsięwzięć w ramach Programu Ochrony Środowiska dla Powiatu Prudnickiego w perspektywie długofalowej ma pozytywny wpływ na środowisko i proponowanie rozwiązań alternatywnych nie ma uzasadnienia. Ponadto, ze względu na ogólny charakter dokumentu brak jest możliwości precyzyjnego określenia działań alternatywnych dla wskazanych zadań.

W przypadku przedsięwzięć, które będą wskazane w rozporządzeniu Rady Ministrów z dnia 10 września 2019 r. w sprawie przedsięwzięć mogących znacząco oddziaływać na środowisko (Dz.U. 2019 poz. 1839) podstawą prawną do prowadzenia postępowania w sprawie tego typu przedsięwzięć będzie Ustawa z dnia 3 października 2008 r. o udostępnianiu informacji o środowisku i jego ochronie, udziale społeczeństwa w ochronie środowiska oraz o ocenach oddziaływania na środowisko (Dz.U. 2018 poz. 2081 – tekst jednolity ze zmianami). Wówczas wyznaczone zostaną działania alternatywne dla planowanych przedsięwzięć.

Skutki środowiskowe podejmowanych działań w dużej mierze zależą od lokalnej chłonności środowiska lub od występowania w rejonie realizacji przedsięwzięcia tzw. obszarów wrażliwych.

Rozważając warianty alternatywne przedsięwzięcia rozważa się: warianty lokalizacji, warianty konstrukcyjne i technologiczne, warianty organizacyjne, a także wariant niezrealizowania inwestycji tzw. wariant „0”. Należy jednak pamiętać, że nawet wybór Wariantu „0”, może wiązać się z pewnymi konsekwencjami, ponieważ brak realizacji inwestycji może wywołać negatywny skutek dla środowiska.

14. PROPOZYCJE DOTYCZĄCE PRZEWIDYWANYCH METOD ANALIZY SKUTKÓW REALIZACJI POSTANOWIEŃ W PROJEKTOWANYM PROGRAMIE OCHRONY ŚRODOWISKA ORAZ CZĘSTOTLIWOŚCI JEJ PRZEPROWADZANIA

W Programie Ochrony Środowiska dla Powiatu Prudnickiego określone są zasady oceny i monitorowania efektów jego realizacji. Zaproponowane w nim wskaźniki pozwalają określić stopień realizacji poszczególnych działań i prognozowań związane z tym zmiany w środowisku. Oceny realizacji Programu Ochrony Środowiska dokonuje się co dwa lata i w oparciu o następujące zagadnienia:

- określenie zaawansowania przyjętych celów,
- określenie stopnia wykonania zadań (działań),
- ocena rozbieżności pomiędzy przyjętymi celami i działaniami, a ich wykonaniem.

System oceny skutków realizacji programu powinien być oparty na odpowiednio dobranych wskaźnikach presji, stanu i reakcji. Monitoring oraz sprawozdania z realizacji programu ochrony środowiska powinny być udostępniane, zgodnie z wymogami ustawy Prawo Ochrony Środowiska, co najmniej w cyklu dwuletnim, natomiast część danych wynikających z Planu gospodarki niskoemisyjnej będzie gromadzona w cyklu trzyletnim. Monitoring ten obejmuje dwa podstawowe rodzaje kontrolowania zmian, które najogólniej można określić jako:

- monitoring ilościowy,
- monitoring jakościowy.

Ujęcie ilościowe – obrazuje prognozę zmian konkretnych wielkości (wskaźników). Nie do wszystkich elementów środowiska da się przypisać wskaźniki (nie wszystkie dane są dostępne), aby dokonać prognozy ilościowej w niektórych elementach środowiska. Do prognozowania zmian wskaźników w przyszłości wykorzystano informacje o dynamice zmian tych wskaźników w przeszłości, nakładów w okresach poprzednich i planowanych do poniesienia (uwzględniono fakt, iż część zaplanowanych nakładów w poprzednim okresie nie została zrealizowana), oraz wymogi UE.

Ujęcie jakościowe – dla elementów środowiska, dla których nie można prognozować określonych wskaźników lub jest to utrudnione, wykorzystano ocenę jakościową, która stanowi jednocześnie uzupełnienie do oceny ilościowej.

W związku z realizacją celów określonych w Programie Ochrony Środowiska proponuje się prowadzenie monitoringu:

- jakości i ilości wód - w przypadku realizacji inwestycji dotyczących gospodarki wodno-ściekowej mogących mieć wpływ na stan jakościowy i ilościowy zasobów wodnych,
- stanu i jakości gleby - czynności mogących mieć wpływ na przekształcenie jej powierzchni oraz na jej jakość,
- stanu przyrody - w przypadku czynności mogących mieć wpływ na zmniejszenie zasobów przyrodniczych.

Monitoring prowadzony jest przez Wojewódzki Inspektorat Ochrony Środowiska w Opolu.

15. PODSUMOWANIE I WNIOSKI

- Program Ochrony Środowiska dla Powiatu Prudnickiego jest zgodny ze strategicznym dokumentem Unii Europejskiej – priorytetami VI Wspólnotowego Programu Działań w Zakresie Środowiska Naturalnego. Program Ochrony Środowiska uwzględnia również zapisy podstawowych, krajowych dokumentów strategicznych: Strategii Bezpieczeństwo Energetyczne i Środowisko perspektywa do 2020, Wojewódzkiego Programu Ochrony Środowiska oraz Krajowego Planu Gospodarki Odpadami (KPGO2022) i Planu Gospodarki Odpadami Województwa Opolskiego (PGOWM 2012- 2017).
- Program Ochrony Środowiska umożliwia identyfikację skutków środowiskowych oraz potencjalnych zmian warunków życia mieszkańców regionu w wyniku realizacji ustaleń dokumentu.
- Spośród zidentyfikowanych problemów środowiskowych, z których wynikają konkretne cele ochrony środowiska, należy w szczególności wymienić:
 - ochronę zasobów wodnych,
 - zmniejszenie emisji hałasu
 - zmniejszenie zanieczyszczenia powietrza,
 - ochronę przyrody, w tym różnorodności biologicznej,

- W perspektywie, dla którego opracowano Program Ochrony Środowiska konieczne jest zwrócenie szczególnej uwagi na działania z zakresu:
 - usprawnienia gospodarki wodno-ściekowej, z konieczności osiągnięcia dobrego stanu wód: powierzchniowych i podziemnych,
 - ochrony przyrody i utrzymania różnorodności biologicznej poprzez m.in. rozszerzenie obszarów chronionych,
 - usunięcie z obszaru gminy odpadów azbestowych.
- Przeprowadzone w ramach niniejszej Prognozy analizy zgodności celów Programu Ochrony Środowiska z celami nadrzędnych dokumentów strategicznych oraz podstawowych dokumentów opracowywanych na szczeblu regionalnym, wskazują na znaczną ich spójność oraz zharmonizowanie. Spójność regionalnej polityki ekologicznej ze strategicznymi celami rozwoju powiatu i gminy jest podstawą równoważenia rozwoju w horyzoncie średnio i długookresowym. Dzięki temu Program Ochrony Środowiska może stać się skutecznym narzędziem koordynacji działań na rzecz wdrożenia rozwoju zrównoważonego w regionie.
- Program Ochrony Środowiska w odniesieniu do ekosystemów leśnych, rolnych, wodnych i zurbanizowanych oraz podstawowych komponentów środowiska charakteryzuje się zdecydowaną przewagą korzystnych skutków środowiskowych.
- Wpływ działań wyznaczonych w Programie Ochrony Środowiska dla Powiatu Prudnickiego na obszary objęte ochroną i projektowane na podstawie Ustawy o ochronie przyrody z dnia 16 kwietnia 2004 r. (Dz.U. 2018, poz. 1614 - tekst jednolity) będzie oceniany w oparciu o procedurę ocen oddziaływania na środowisko w procesie ubiegania się o decyzję o środowiskowych uwarunkowaniach dla realizacji inwestycji na zasadach określonych w Ustawie z dnia 3 października 2008 r. o udostępnianiu informacji o środowisku i jego ochronie, udziale społeczeństwa w ochronie środowiska oraz o ocenach oddziaływania na środowisko (Dz.U. 2018 poz. 2081 – tekst jednolity ze zmianami).
- Program Ochrony Środowiska jest zgodny z zapisami Ustawy o ochronie przyrody z dnia 16 kwietnia 2004 r. (Dz.U. 2018, poz. 1614 tekst jednolity ze zmianami) oraz Rozporządzeniem Ministra Środowiska z dnia 9 października 2014 roku w sprawie ochrony gatunkowej roślin (Dz.U. z 2014 r. poz. 1409), Rozporządzeniem Ministra Środowiska z dnia 6 października 2014 roku w sprawie ochrony gatunkowej zwierząt (Dz.U. 2016 poz. 2183) jak również Rozporządzeniem Ministra Środowiska z dnia 9 października 2014 roku w sprawie ochrony gatunkowej grzybów (Dz.U. z 2014 r. poz. 1408).

Zgodnie z art. 33 Ustawy o ochronie przyrody z dnia 16 kwietnia 2004 r. (Dz.U. 2018, poz. 1614 - tekst jednolity) zabrania się, podejmowania działań mogących, osobno lub w połączeniu z innymi działaniami, znacząco negatywnie oddziaływać na cele ochrony przyrody, w tym w szczególności pogorszyć stan siedlisk przyrodniczych lub siedlisk gatunków roślin i zwierząt.

16. STRESZCZENIE

Podstawą prawną sporządzenia niniejszej „Prognozy oddziaływania na środowisko Programu Ochrony Środowiska dla Powiatu Prudnickiego jest art. 46 ust. 2 ustawy o udostępnianiu informacji o środowisku i jego ochronie, udziale społeczeństwa w ochronie środowiska oraz o ocenach oddziaływania na środowisko z dnia 3 października 2008 r. (Dz.U. 2018 poz. 2081 – tekst jednolity ze zmianami). Celem prognozy jest identyfikacja potencjalnych oddziaływań skutków wykonania Programu Ochrony Środowiska na środowisko i stwierdzenie czy realizacja proponowanych zadań sprzyjać będzie ochronie środowiska i zrównoważonemu rozwojowi.

Analiza celów ustanowionych w Programie Ochrony Środowiska wykazała, że są zgodne i realizują cel strategiczny wyznaczony w:

- Traktacie Akcesyjnym - VI Wspólnotowym Programie Działań w Zakresie Środowiska Naturalnego.
- Strategia Bezpieczeństwo Energetyczne i Środowisko perspektywa do 2020,
- Wojewódzkim Programie Ochrony Środowiska,
- Krajowym Planem Gospodarki Odpadami 2022 (KPGO 2022),
- Wojewódzkim Planie Gospodarki Odpadami (PGOWO 2012- 2017)

Charakterystyka ogólna Powiatu Prudnickiego

Powiat prudnicki położony jest w południowej części województwa opolskiego i zajmuje powierzchnie 572 km², co stanowi 6,07 % ogólnej powierzchni województwa. Położony jest w południowej części województwa opolskiego u podnóża Sudetów, na pograniczu dwóch krain geograficznych: Płaskowyżu Głubczyckiego i Gór Opawskich. W ukształtowaniu powierzchni powiatu widoczne jest zróżnicowanie krajobrazowe. Część południowa to urozmaicony teren niewysokich gór zbudowanych ze starych utworów paleozoicznych. Walory przyrodnicze i krajobrazowe wraz z istniejącym zagospodarowaniem turystycznym czynią z Gór Opawskich niezwykle atrakcyjne miejsce do wypoczynku. Znaczna część powiatu to wysoko położone tereny równinne o łagodnym klimacie i bardzo dobrej glebie lessowej, słabo zalesione, co sprzyja wysokiemu rozwojowi rolnictwa.

W granicach powiatu znajdują się cztery gminy: Prudnik, Głogówek, Biała i Lubrza w tym 3 miasta oraz 104 miejscowości wiejskie.

Według danych pozyskanych z GUS - liczba mieszkańców w Powiecie Prudnickim na koniec 2018 r. wynosiła 55 524 osób.

Wody powierzchniowe

Obszar Powiatu Prudnickiego w całości położony jest w zlewni rzeki Odry, którą stanowią rzeki: Osobłoga, Prudnik, Złoty Potok, Biała, Ścinawa Niemodlińska, Stradunia, Swornica, Młynówka oraz Potok Kolnowicki.

Ocenę jakości wód powierzchniowych na terenie Powiatu Prudnickiego przeprowadza WIOŚ w Opolu. W 2018 roku przeprowadzone zostały badania jakości tzw. Jednolitych Części Wód Powierzchniowych na terenie województwa opolskiego, w tym w dwóch punktach pomiarowo – kontrolnych na terenie Powiatu Prudnickiego.

Analiza parametrów wód w badanych przez WIOŚ punktach pomiarowych wykazała:

- dla jednej JCWP (Prudnik od Złotego Potoku do Osobłogi) stan/potencjał ekologiczny umiarkowany, stan ogólny określono jako zły,
- dla jednej JCWP (Ścinawa Niemodlińska od źródła do Mesznej) stan/potencjał ekologiczny słaby, stan ogólny wód został określony jako zły.

Na stan czystości wód powierzchniowych największy wpływ wywierają wprowadzane do nich ścieki, zarówno komunalne, jak i przemysłowe, ścieki pochodzące z terenów rolniczych oraz spływy wód z terenów nawożonych pól uprawnych. Wody opadowe spływając po zetknięciu z powierzchnią ziemi, także stanowią źródło zanieczyszczeń wód powierzchniowych. Spływ substancji z obszarów zlewni obciążonych działalnością człowieka, stanowi zanieczyszczenia obszarowe (główne źródło - mineralne nawożenie gleby, chemiczne środki ochrony roślin, składowanie odpadów).

Zanieczyszczenia zawarte w wodach opadowych są zanieczyszczeniami pochodzącymi w głównej mierze z atmosfery oraz ze spłukania powierzchni utwardzonych, na których występują m.in. takie zanieczyszczenia jak: paliwa i smary, części ogumienia, odchody zwierząt domowych itp.

Wody podziemne

Powiat Prudnicki leży w obrębie Głównego Zbiornika Wód Podziemnych GZWP nr 332 Subniecka Kędzierzyńsko-Głubczycka, GZWP nr 337 Dolina kopalna Lasy Niemodlińskie oraz GZWP nr 338 Subzbiornik Paczków – Niemodlin. Głównym użytkowym piętrzem wodonośnym jest piętro

czwartorzędowe. Przeciętna głębokość zalegania utworów wodonośnych wynosi od 4 do 21 m. Wydajność ujęć jest z reguły niewielka, od kilku do kilkunastu m³/h. Na terenie Powiatu Prudnickiego znajdują się dwie JCWPd: nr 109 i 127.

Na terenie Powiatu Prudnickiego w 2018 roku zlokalizowano trzy punkty pomiarowe wód podziemnych. Badane wody mieściły się w II, III, IV i V klasie jakości.

Nadrzędnym celem ochrony wód podziemnych jest zahamowanie procesów ich zanieczyszczenia, jak również przywrócenie oraz zachowanie ich naturalnej jakości dla obecnych i przyszłych użytkowników, a także zachowanie naturalnych funkcji tych wód w ekosystemach.

Zagrożenia dla jakości wód podziemnych i gruntowych na obszarze powiatu wynikają z:

- spływów zanieczyszczeń z terenów komunikacyjnych,
- niekontrolowanych wycieków ze źródeł lokalnych, w tym szczególnie wycieków ze zbiorników na nieczystości ciekłe na nieskanalizowanych obszarach gminy,
- możliwej awaryjności systemu kanalizacyjnego,
- spływów zanieczyszczeń z terenów rolniczych.

Obszary przyrodniczo cenne

Na terenie Powiatu Prudnickiego ustanowiono następujące formy ochrony przyrody:

- Park Krajobrazowy Góry Opawskie,
- Obszar Chronionego Krajobrazu Bory Niemodlińskie,
- Obszar Natura 2000 – Góry Opawskie,
- Rezerwat przyrody Jeleni Dwór,
- Pomniki przyrody – 11 szt.

Część Gór Opawskich nazywana jest Lasem Prudnickim i położona jest na obszarze Parku Krajobrazowego Góry Opawskie w środkowo północnej części Gór Opawskich w kierunku południowo-zachodnim od Prudnika. Rozciąga się wzdłuż południowej granicy z Czechami między zachodnim podnóżem Długoty a wschodnim podnóżem Sępika i schodzi w kierunku północnym ku zabudowaniom Prudnika w dolinie Złotego Potoku i rzeki Prudnik. W granicach Lasu Prudnickiego położone są wzniesienia: Długota (niem. *Lange Berg*), Wróblík (niem. *Sperlings Lehne*), Kobylica (niem. *Kobelberg*), Kraska (niem. *Hinterfeld Berg*), Okopowa (niem. *Schwedenschanze*), Zajęcza Kępa, Sępik (niem. *Geiers Berg*), Święta Góra (niem. *Heilig Berg*), Zbylut (niem. *Stähler Berg*), Kapliczna Góra (niem. *Kappelsberg*), Kozia Góra (niem. *Ziegen Berg*), Szyndzielowa Kopa (niem. *Schindelberg*).

Siedliska dominujące to las mieszany w większości kwaśne buczyny i świerczyny. W granicach Lasu Prudnickiego znajdują się trzy zarejestrowane pomniki przyrody ożywionej: 1. Dąb szypułkowy – 270 lat o obwodzie 545 cm, 2. Dąb szypułkowy – 420 lat o obwodzie 562 cm, 3. Dąb szypułkowy – 170 lat o obwodzie 360 cm. (w okolicy Dębowa).

Do czynników stanowiących zagrożenie dla środowiska przyrodniczego należą

- zagrożenia abiotyczne: susze i okresy wysokich temperatur w okresie wegetacyjnym, gwałtowne silne wiatry, okiść i szadź, przymrozki wiosenne, powódzie, długotrwałe i obfite opady deszczu w okresie wczesnego lata powodujące erozję gleb i niszczące drogi, erozja gleby i osuwiska,
- zagrożenia biotyczne: szkodniki owadzie, występowanie grzybów pasożytniczych, szkody od zwierzyny roślinożerne i gryzoni,
- zagrożenia antropogeniczne: zanieczyszczenie powietrza, zagrożenia wynikające z urbanizacji terenu, intensywna penetracja terenów leśnych przez turystów i zbieraczy grzybów i owoców leśnych, zagrożenia pożarami.
- prace termomodernizacyjne budynków, niejednokrotnie połączone z usuwaniem wyrobów zawierających azbest. W wyniku prowadzenia tych robót może dochodzić do powstawania kolizji na drodze „siedliska gatunków chronionych”, a „remonty budynku” w wyniku, których

zamieszkujące je zwierzęta mogą utracić bezpowrotnie miejsca schronienia bądź gniazdowania (rozrodu), przez co w widoczny sposób zmniejsza się ich populacja (w konsekwencji może dojść do jej całkowitego zaniku).

Powietrze atmosferyczne

Powietrze jest tym komponentem środowiska, do którego emitowana jest większość zanieczyszczeń powstających na powierzchni Ziemi, zarówno w rezultacie procesów naturalnych, jak i działalności człowieka. Współcześnie coraz trudniej jest wskazać rejony, w których powietrze atmosferyczne byłoby całkowicie wolne od zanieczyszczeń.

Niepokojący jest wysoki poziom emisji pochodzącej z sektora bytowo-komunalnego oraz ze środków transportu, gdzie zanieczyszczenia gazowe powstają w trakcie spalania paliw przez pojazdy mechaniczne. Drugą grupę emisji komunikacyjnych stanowią pyły, powstające w wyniku tarcia i zużywania się elementów pojazdów.

Głównymi źródłami zanieczyszczeń powietrza na terenie Powiatu Prudnickiego są:

6. źródła komunalno – bytowe: kotłownie lokalne, indywidualne paleniska domowe, emitory z zakładów użyteczności publicznej. Mają one znaczący wpływ na lokalny stan zanieczyszczenia powietrza, są głównym powodem tzw. niskiej emisji. Emitują najczęściej zanieczyszczenia pyłowe i gazowe,
7. źródła transportowe (liniowe) – emisja zanieczyszczeń następuje na niskiej wysokości, tworząc niską emisję. Główne zanieczyszczenia to: węglowodory, tlenki azotu, tlenek węgla, pyły, związki ołowiu, tlenki siarki,
8. źródła przemysłowe – pochodzące z procesów produkcyjnych oraz kotłowni przemysłowych,
9. pylenie wtórne z odsłoniętej powierzchni terenu,
10. zanieczyszczenia napływające spoza terenu powiatu, zgodnie z dominującym kierunkiem wiatru.

Na podstawie „Rocznej oceny jakości powietrza w województwie opolskim, raport wojewódzki za rok 2018” obszar Powiatu Prudnickiego w ramach „strefy opolskiej” został zakwalifikowany:

11. - wg kryterium ochrony zdrowia do **klasy A** ze względu na poziom SO_2 , NO_2 , C_6H_6 , CO , Pb , As , Cd , Ni i O_3 oraz do **klasy C** z powodu przekroczeń dopuszczalnych poziomów substancji PM_{10} , $B(a)P$ i $PM_{2,5}$.

Hałas

Wyróżnia się trzy główne rodzaje hałasu, według źródła powstawania:

- hałas przemysłowy powodowany przez urządzenia i maszyny w obiektach przemysłowych i usługowych. Hałas przemysłowy w Powiecie stanowi zagrożenie o charakterze lokalnym, występuje głównie na terenach przemysłowych i terenach sąsiadujących z zakładami przemysłowymi. Hałas przemysłowy stanowią tak źródła znajdujące się na otwartej przestrzeni (punktowe źródła hałasu np. wentylatory, czerpnie, sprężarki itp. usytuowane na zewnątrz budynków), jak i w budynkach (wtórne źródła hałasu - od pracy maszyn i urządzeń), emitowany do środowiska przez ściany, strop, okna i drzwi. Dodatkowe źródło hałasu stanowią ponadto prace dorywcze wykonywane poza budynkami produkcyjnymi jak np. cięcie, kucie, a także obsługa zakładów przez transport kołowy.

Uciążliwość hałasu emitowana z tych obiektów zależy między innymi od ilości źródeł hałasu, czasu ich pracy czy odległości od terenów podlegających ochronie akustycznej.

- hałas komunikacyjny pochodzący od środków transportu drogowego, kolejowego i lotniczego. Staraniem Marszałka województwa opolskiego opracowany został „Program Ochrony Środowiska przed hałasem dla województwa opolskiego”, uchwalony uchwałą Sejmiku Województwa Opolskiego nr VIII/76/2019 z dn. 18 czerwca 2019 r.

Program ochrony środowiska przed hałasem został opracowany dla terenów poza aglomeracjami położonych wzdłuż dróg krajowych i dróg wojewódzkich o ruchu powyżej 3 000 000 pojazdów

rocznie oraz linii kolejowych o natężeniu większym niż 30 000 przejazdów rocznie zlokalizowanych w województwie opolskim. Program jest aktualizacją poprzedniego „Programu ochrony środowiska przed hałasem dla terenów poza aglomeracjami położonych wzdłuż dróg o natężeniu powyżej 3 000 000 pojazdów rocznie i linii kolejowych o natężeniu większym niż 30 000 przejazdów rocznie dla województwa opolskiego na lata 2014-2019”, określonego uchwałą Nr IV/60/2015 Sejmiku Województwa Opolskiego z dnia 24 lutego 2015 r. (Dz. Urz. Woj. Opolskiego z 2015 r. poz. 973).

Celem Programu ochrony środowiska przed hałasem jest określenie niezbędnych priorytetów i wskazanie działań mających na celu zmniejszenie uciążliwości i ograniczenie poziomu hałasu. Program wykonywany jest na obszarze pokrywającym się z zakresem map akustycznych dla odcinków dróg krajowych i wojewódzkich w województwie opolskim o średniodobowym natężeniu ruchu (SDR) przekraczającym 8 219 pojazdów/dobę, co odpowiada 3 000 000 pojazdów w ciągu roku, oraz dla odcinków linii kolejowych o natężeniu większym niż 30 000 przejazdów rocznie, które to mapy pełnią funkcję źródła informacji o stanie klimatu akustycznego.

Zakres Programu obejmuje analizę, przede wszystkim tych obszarów, położonych w granicach administracyjnych analizowanych powiatów województwa opolskiego, dla których wskaźnik M (wyznaczony na podstawie map akustycznych dla odcinków dróg zarządzanych przez Generalną Dyрекcję Dróg Krajowych i Autostrad oraz Zarząd Dróg Wojewódzkich w Opolu oraz odcinków kolejowych zarządzanych przez PKP Polskie Linie Kolejowe S.A. przyjmuje największe wartości. W ramach Programu przedstawiono szereg zaleceń o charakterze rozwiązań technicznych oraz wskazano kierunki innych działań, których realizacja pozwoli w największym stopniu osiągnąć wyznaczony cel.

Działania ograniczające negatywne oddziaływanie na środowisko

Wskazane problemy środowiskowe na terenie Powiatu Prudnickiego znajdują rozwiązanie w ramach zaproponowanych w Programie Ochrony Środowiska zadań do realizacji.

W Prognozie przeanalizowano możliwy wpływ wskazanych do realizacji w projektach zadań na następujące elementy: powietrze i klimat, wody, bioróżnorodność, powierzchnię ziemi i glebę, krajobraz, dziedzictwo kulturowe, w tym zabytki, populację oraz zdrowie ludzi. Określono oddziaływanie na poszczególne elementy środowiska.

Przy tak przeprowadzonej ocenie możliwe było generalne określenie potencjalnych niekorzystnych skutków środowiskowych związanych z realizacją poszczególnych zadań. Ponadto oceny tej dokonano przede wszystkim pod kątem oddziaływania na środowisko w fazie eksploatacji, zakładając, że uciążliwości występujące w fazie budowy z reguły mają charakter przejściowy.

Pozytywne oddziaływania zadań wskazanych w Programie Ochrony Środowiska na środowisko zdecydowanie przeważają nad negatywnymi. Pozytywne potencjalne oddziaływanie mogą mieć przedsięwzięcia w ramach priorytetu:

- zachowanie bogatej różnorodności biologicznej,
- utrzymanie i osiągnięcie dobrego stanu wszystkich wód,
- osiągnięcie jakości powietrza w zakresie dotrzymania dopuszczalnego poziomu pyłu zawieszonego PM10 i benzenu w powietrzu na terenie Powiatu Prudnickiego oraz utrzymanie jakości powietrza atmosferycznego zgodnie z obowiązującymi standardami jakości środowiska
- dokonanie wiarygodnej oceny narażania społeczeństwa na ponadnormatywny hałas i podjęcie kroków do zmniejszenia tego zagrożenia tam, gdzie jest ono największe.

Negatywne krótkoterminowe oddziaływania na zasoby środowiska mogą być związane z fazą realizacji inwestycji. Jako ewentualne długoterminowe oddziaływania zidentyfikowano m.in.:

- nieodwracalne przekształcenia terenów (np. inwestycje drogowe),
- nieodwracalne zmiany w krajobrazie (np. inwestycje drogowe),
- pogorszenie jakości powietrza (w przypadku budowy nowych dróg),
- podwyższenie poziomu hałasu (np. inwestycje drogowe),

- przerwanie szlaków migracji (np. inwestycje drogowe).

Realizacja zadań nie pociągnie za sobą transgranicznego oddziaływania na środowisko.

Większość proponowanych do realizacji przedsięwzięć ma pozytywny wpływ na środowisko i proponowanie rozwiązań alternatywnych nie ma uzasadnienia. W przypadku inwestycji, których oddziaływanie na środowisko może być negatywne należy rozważać warianty alternatywne tak, aby wybrać ten, który w najmniejszym stopniu będzie niekorzystnie oddziaływać na środowisko.

W przypadku, gdy projekty nie zostaną wdrożone prowadzić to będzie do pogłębiania się problemów w zakresie ochrony środowiska, co negatywnie wpłynie na zdrowie mieszkańców.

Przeprowadzona analiza i ocena wszystkich priorytetów pozwala na stwierdzenie, że generalnie ich realizacja spowoduje poprawę jakości środowiska, zachowanie różnorodności biologicznej oraz dziedzictwa przyrodniczo-kulturowego, a także wpłynie na ograniczanie zużycia zasobów środowiskowych.

Monitoring skutków wdrażania postanowień projektowanego dokumentu

W związku z realizacją celów określonych w Programie Ochrony Środowiska proponuje się prowadzenie monitoringu:

W związku z realizacją celów określonych w Programie Ochrony Środowiska proponuje się prowadzenie monitoringu:

- jakości i ilości wód - w przypadku realizacji inwestycji dotyczących gospodarki wodno-ściekowej mogących mieć wpływ na stan jakościowy i ilościowy zasobów wodnych,
- stanu i jakości gleby - czynności mogących mieć wpływ na przekształcenie jej powierzchni oraz na jej jakość,
- stanu przyrody - w przypadku czynności mogących mieć wpływ na zmniejszenie zasobów przyrodniczych.

17. LITERATURA

1. Biuletyn Statystyczny Województwa Opolskiego, WUS, Opole.
2. Centralna baza danych geologicznych - <http://baza.pgi.waw.pl/>.
3. Generalna Dyrekcja Dróg Krajowych i Autostrad, Ekologiczne zagadnienia odwodnienia pasa drogowego, Warszawa, 2009r.
4. <http://energetyka.w.polsce.org>
5. <http://natura2000.mos.gov.pl/natura2000/index.php>
6. <http://www.opole.pios.gov.pl>
7. <http://www.oze.ranking.pl>
8. Krajowy Plan Gospodarki Odpadami.
9. Opracowania Wydziału Monitoringu Środowiska, WIOS, Opole,
10. Opracowanie „Parki podworskie w województwie opolskim”.
11. Program Ochrony Środowiska Województwa Opolskiego.
12. Biuletyn Statystyczny Województwa Opolskiego, WUS, Opole.
13. Centralna baza danych geologicznych - <http://baza.pgi.waw.pl/>.
14. <http://natura2000.mos.gov.pl/natura2000/index.php>
15. <http://energetyka.w.polsce.org>
16. <http://www.oze.ranking.pl>
17. <http://www.opole.pios.gov.pl>
18. Krajowy System Ratowniczo Gaśniczy, Siły i środki KSRG na terenie województwa opolskiego.
19. Rejestr form ochrony przyrody, RDOŚ Opole 2019.
20. Strategia Rozwoju Województwa Opolskiego na lata 2014-2020, Urząd Marszałkowski Województwa Opolskiego
21. Plan rozwoju odnawialnych źródeł energii w województwie opolskim.
22. Raport „Energia odnawialna Opolszczyzny”.
23. Opracowania Wydziału Monitoringu Środowiska, WIOS, Opole,
24. Sprawozdanie z wykonania Krajowego Programu Oczyszczania Ścieków Komunalnych.